



ŽIVOT U STUDENTSKOM NASELJU IVAN GORAN KOVAČIĆ

Studentski centar Rijeka nudi smještaj u dva studentska naselja i to u Studentskom naselju Ivan Goran Kovačić i Studentskom naselju Trsat. Studentsko naselje Ivan Goran Kovačić nalazi se na zapadu Rijeke.

Život u Studentskom naselju Ivan Goran Kovačić organiziran je u pet smještajnih objekata u skladu s potrebama i zahtjevima studenata, a obuhvaća zadovoljavajuće standarde stanovanja, prehrane, kulturnih i sportskih potreba kao i sigurnost svih stanara.

Studentsko naselje Ivan Goran Kovačić



Kontakt

Studentsko naselje Ivan Goran Kovačić
Branka Blečića 10
51000 Rijeka

Tel.: 051 672 422

Mob.: 099 265 3894

E-mail adresa osoblja recepcije: recepcija.igk@scri.hr

E-mail adresa uprave: dom@scri.hr

Uvod

Brošura je pripremljena s ciljem da studenti korisnici smještaja u Studentskom naselju Ivan Goran Kovačić dobiju što više informacija o korištenju smještaja u Studentskom naselju Ivan Goran Kovačić kao i korištenju usluga Studentskog centra Rijeka.

Pojmovi koji imaju rodno značenje, koji su korišteni u ovom dokumentu, odnose se jednako na muški i ženski rod.

Radna vremena i kontakt informacije

Svim korisnicima smještaja na raspolaganju je recepcija kojoj se mogu obratiti u slučaju bilo kakvih pitanja, nedoumica, problema, potrebe korištenja određenih usluga (teretana, studentska praonica i sl.) itd.

Recepcija Studentskog naselja Ivan Goran Kovačić nalazi se u prizemlju objekta 1 i radi svaki dan (od ponedjeljka do nedjelje) od 00:00 do 24:00 sata (u vremenu od 06:00 do 22:00 sata na recepciji radi recepcioner, a u vremenu od 22:00 do 06:00 sati gostima je na raspolaganju noćni čuvar). Recepcija je dostupna pozivom na brojeve telefona i mobitela: **051 672 422** i **099 265 3894** ili slanjem poruke elektroničke pošte na adresu: recepcija.igk@scri.hr

Uprava Studentskog naselja Ivan Goran Kovačić nalazi se u prizemlju objekta 1 i radi od ponedjeljka do petka od 07:00 do 15:00 sati. Subotom, nedjeljom i blagdanom uprava ne radi. Upravi se možete obratiti slanjem poruke elektroničke pošte na adresu dom@scri.hr

Brojevi hitnih službi

Brojevi hitnih službi: u slučaju da postoji neposredna opasnost za zdravlje i sigurnost osoba i imovine u objektima smještaja, korisnici smještaja su o tome dužni obavijestiti recepciju / noćnog čuvara, a ovisno o prirodi opasnosti i odgovarajuće službe:

POLICIJA.....	192
VATROGASCI.....	193
PRVA POMOĆ.....	194
DRŽAVNA UPRAVA ZA ZAŠTITU I SPAŠAVANJE.....	112



Plan naselja i sadržaji

Studentsko naselje Ivan Goran Kovačić sastoji se od pet objekata smještaja: **objekta 1** (Branka Blečića 10, 51000 Rijeka; suteren, prizemlje + 9 katova), **objekta 2** (Branka Blečića 8, 51000 Rijeka; prizemlje + 2 kata), **objekta 3** (Branka Blečića 6, 51000 Rijeka; prizemlje + 2 kata), **objekta 4** (Franje Čandeka 4, 51000 Rijeka; prizemlje + 2 kata) i **objekta 5** (Branka Blečića 4, 51000 Rijeka; suteren, prizemlje + 4 kata).

Studentsko naselje Ivan Goran Kovačić: objekti 1 (neboder), 2 i 5

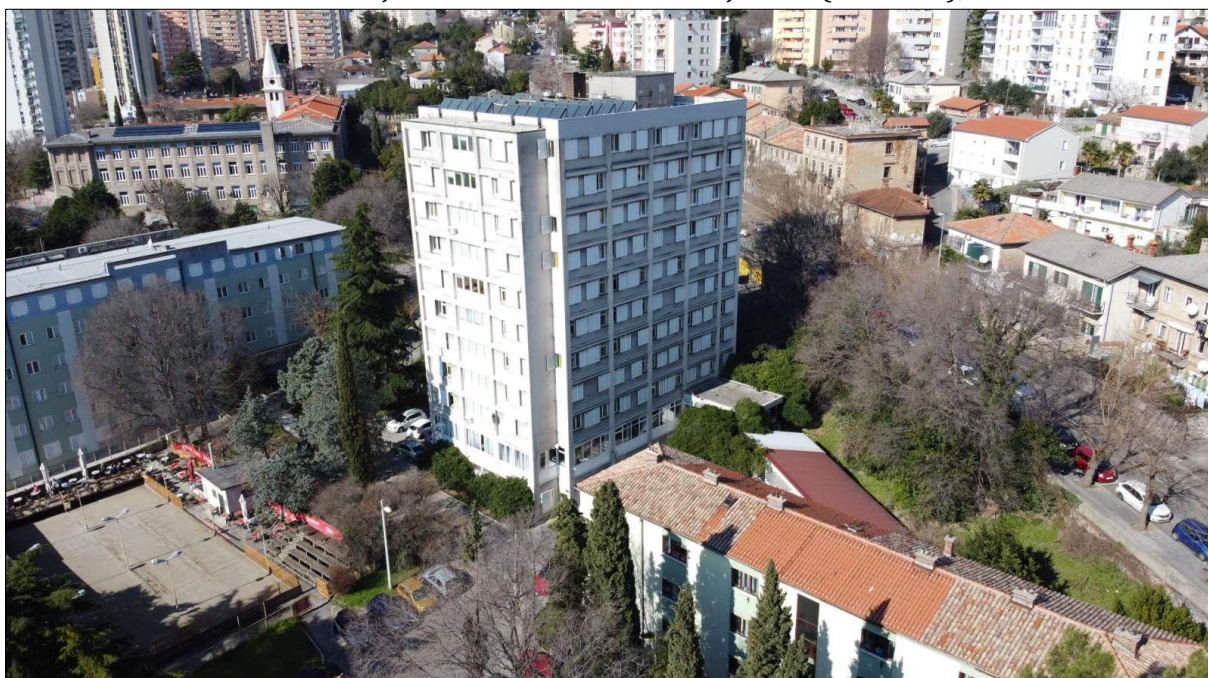

Studentsko naselje Ivan Goran Kovačić: objekt 1 (neboder)

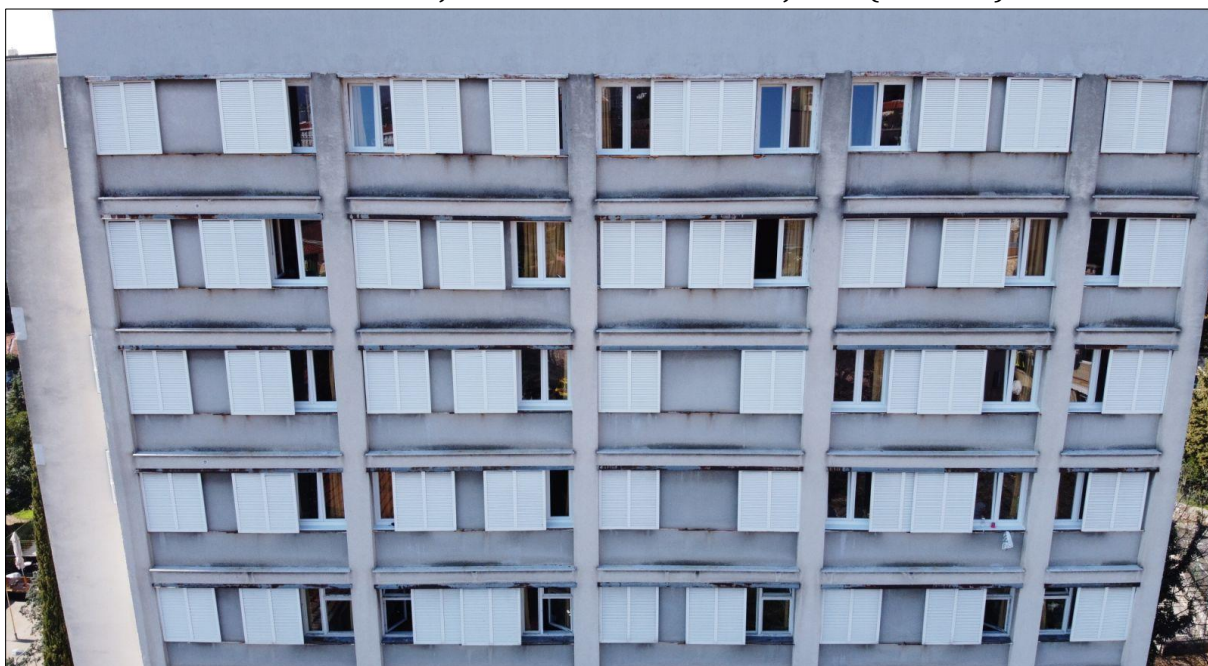

Naselje raspolaže sa **674 kreveta**, od čega je **643 kreveta** namijenjeno za smještaj redovitih studenata Sveučilišta i Veleučilišta u Rijeci, **16 kreveta** za smještaj profesora, nastavnika, znanstvenika i drugih gostiju Sveučilišta i Veleučilišta u Rijeci te **15 kreveta** za smještaj ostalih gostiju.

Studentsko naselje Ivan Goran Kovačić: objekti 1, 2, 3, 4 i 5 (svi objekti)



Objekt 1: suteran, prizemlje + 9 katova

- ✓ Broj katova: suteran, prizemlje i 9 katova
- ✓ Ukupan broj kreveta: 360
- ✓ Broj dvokrevetnih soba: 180
- ✓ Čajna kuhinja na svakom katu
- ✓ Toalet na svakom katu: katovi 1.- 4. opremljeni su sa: 3 wc školjke, 2 pisoara, 1 umivaonik; katovi 5. – 9. opremljeni su sa: 3 wc školjke, 1 umivaonik
- ✓ Kupaonica na svakom katu, svaka kupaonica opremljena je sa: 7 umivaonika, 7 ogledala, 4 tuš-kabine, 1 kada za pranje rublja
- ✓ Na svakom katu nalazi se peglaona
- ✓ Prostori za učenje na 2., 3., 5., 6. i 8. katu (neki od njih opremljeni su računalom)
- ✓ Prostor za vježbanje (mala teretana pored terase uz prvi objekt i prostorija za istezanje i gimnastiku na 9. katu objekta 1)
- ✓ Restoran MINI i snack caffe u prizemlju objekta
- ✓ Studentska praonica u suterenu objekta
- ✓ Priručni prostor za održavanje prigodnih zabava (veselica) studenata u suterenu objekta
- ✓ Recepcija u prizemlju objekta
- ✓ Objekt ima dva lifta

Studentsko naselje Ivan Goran Kovačić: objekt 1



Objekt 2: prizemlje + 2 kata

- ✓ Broj katova: prizemlje i 2 kata
- ✓ Ukupan broj kreveta: 57
- ✓ Broj jednokrevetnih soba: 11
- ✓ Broj dvokrevetnih soba: 23
- ✓ Dvije čajne kuhinje na 1. i na 2. katu (u prizemlju objekta nema čajne kuhinje)
- ✓ U prizemlju se nalazi kupaonica sa tri umivaonika, tri ogledala i četiri tuš kabine; prostorija sa tri umivaonika i tri ogledala te dva WC-a od kojih svaki ima jednu WC školjku i jedan pisoar
- ✓ Na 1. i 2. katu nalaze se: dva WC-a, a u svakom se nalazi jedna WC školjka i jedan pisoar. Osim toga, na 1. i 2. katu nalaze se i dvije prostorije u kojima se nalazi tri umivaonika i tri ogledala

Objekt 3: prizemlje + 2 kata

- ✓ Broj katova: prizemlje i 2 kata
- ✓ Ukupan broj kreveta: 58
- ✓ Broj jednokrevetnih soba: 10
- ✓ Broj dvokrevetnih soba: 24
- ✓ Dvije čajne kuhinje na 1. i na 2. katu (u prizemlju objekta nema čajne kuhinje)
- ✓ U prizemlju se nalazi kupaonica sa tri umivaonika, tri ogledala i četiri tuš kabine; prostorija sa tri umivaonika i tri ogledala te dva WC-a od kojih svaki ima jednu WC školjku i jedan pisoar



- ✓ Na 1. i 2. katu nalaze se: dva WC-a, a u svakom se nalazi jedna WC školjka i jedan pisoar. Osim toga, na 1. i 2. katu nalaze se i dvije prostorije u kojima se nalazi tri umivaonika i tri ogledala

Objekt 4: prizemlje + 2 kata

- ✓ Broj katova: prizemlje i 2 kata
- ✓ Ukupan broj kreveta: 58
- ✓ Broj jednokrevetnih soba: 10
- ✓ Broj dvokrevetnih soba: 24
- ✓ Dvije čajne kuhinje na 1. i na 2. katu (u prizemlju objekta nema čajne kuhinje)
- ✓ U prizemlju se nalazi kupaonica sa tri umivaonika, tri ogledala i četiri tuš kabine; prostorija sa tri umivaonika i tri ogledala te dva WC-a od kojih svaki ima jednu WC školjku i jedan pisoar
- ✓ Na 1. i 2. katu nalaze se: dva WC-a, a u svakom se nalazi jedna WC školjka i jedan pisoar. Osim toga, na 1. i 2. katu nalaze se i dvije prostorije u kojima se nalazi tri umivaonika i tri ogledala

Objekt 5: suteran, prizemlje + 4 kata

- ✓ Broj katova: suteran, prizemlje i 4 kata
- ✓ Ukupan broj kreveta: 141
- ✓ Broj jednokrevetnih soba: 29
- ✓ Broj dvokrevetnih soba: 48
- ✓ Broj dvokrevetnih profesorskih apartmana: 8
- ✓ Čajna kuhinja nalazi se u prizemlju te na 1., 2., 3. i 4. katu
- ✓ Svaka soba ima vlastiti umivaonik i ogledalo
- ✓ U suteranu se nalaze ženski i muški sanitarni čvorovi. U sanitarnom čvoru za žene nalazi se: dva tuša, dva WC-a, tri umivaonika i tri ogledala. U sanitarnom čvoru za muškarce nalazi se: dva tuša, tri WC-a, dva umivaonika, dva ogledala te jedan pisoar
- ✓ U prizemlju nalaze se dva tuša, 2 umivaonika, dva WC-a, jedan bide te 1 pisoar
- ✓ Na 1. katu nalaze se dvije sanitarne prostorije. U jednoj se nalazi: tri tuša, dva umivaonika, dva ogledala te jedan bide, a u drugoj: tri WC-a, dva pisoara, dva umivaonika i dva ogledala.
- ✓ Na 2. katu nalaze se dvije sanitarne prostorije. U jednoj se nalazi: tri tuša, dva umivaonika i dva ogledala te jedan bide, a u drugoj: tri WC-a, četiri umivaonika i četiri ogledala.
- ✓ Na 3. katu nalaze se dvije sanitarne prostorije. U jednoj se nalazi: tri tuša, dva umivaonika i dva ogledala te jedan bide, a u drugoj: tri WC-a, četiri umivaonika i četiri ogledala.
- ✓ Na 4. katu nalazi se jedan sanitarni čvor sa dva tuša, dva WC-a, dva umivaonika i dva ogledala.
- ✓ Studentska učionica u prizemlju objekta
- ✓ Dnevni boravak za profesore



Studentsko naselje Ivan Goran Kovačić: objekt 5



Studentsko naselje Ivan Goran Kovačić: objekt 5

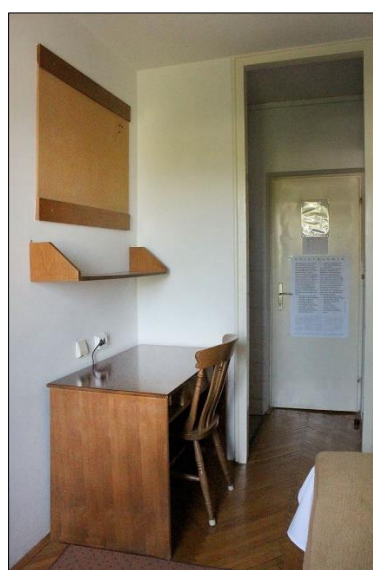
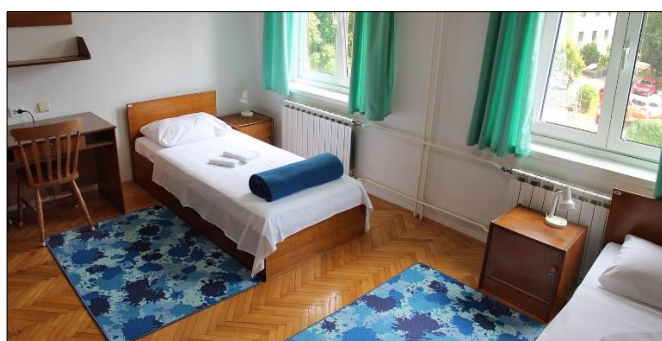

Osim smještajnih jedinica, u Studentskom naselju Ivan Goran Kovačić i u neposrednoj blizini istog nalaze se i **drugi sadržaji** namijenjeni studentima i gostima.

Drugi sadržaji u Studentskom naselju Ivan Goran Kovačić

Naziv	Lokacija	Radno vrijeme
Teretana	Prostorija pored terase uz objekt 1	Od ponedjeljka do nedjelje od 06:00 do 24:00 sata
Veselica	Suteren objekta 1	Od ponedjeljka do nedjelje od 00:00 do 24:00 sata
Učionica	Prizemlje objekta 5	Od ponedjeljka do nedjelje od 00:00 do 24:00 sata
Prostorije za učenje	Drugi, treći, peti, šesti i osmi kat objekta 1	Od ponedjeljka do nedjelje od 00:00 do 24:00 sata
Prostorija za istezanje i gimnastiku	Deveti kat objekta 1	
Studentska praonica	Suteren objekta 1	
Dnevni boravak za profesore	Četvrti kat objekta 5	
Restoran Mini	Prizemlje objekta 1	Radno vrijeme dostupno je na web stranici i društvenim mrežama (Facebook i Instagram) Studentskog centra Rijeka

Studentsko naselje Ivan Goran Kovačić





Useljenje

Prilikom useljenja korisnik smještaja je dužan priložiti svu potrebnu dokumentaciju. Prilikom useljenja korisnik smještaja potpisuje **Ugovor o korištenju smještaja** te zadužuje opremu za stanovanje koju čini nepokretni i pokretni dio specificiran u **Potvrdi o prijemu inventara i opreme**. Osim toga, korisniku smještaja se izdaje **Iskaznica korisnika smještaja** odnosno domska iskaznica, koju je korisnik smještaja dužan dati na uvid na zahtjev radnika Studentskog centra Rijeka ili drugih ovlaštenih osoba.



Nakon što korisnik smještaja izvrši useljenje, Studentski centar Rijeka će za njega prijaviti boravište na adresi Studentskog naselja Ivan Goran Kovačić sukladno zakonima Republike Hrvatske. Potvrdu prijave boravišta korisnik smještaja može preuzeti sa stranice e-Građani nakon izvršenog useljenja. Prijavu na sustav e-gradani student može izvršiti korištenjem AAI@EduHr podataka koje mu je izdalo visoko učilište.

Iseljenje

Korisnici smještaja koji planiraju iseliti iz doma, svoju namjeru iseljenja trebaju najaviti slanjem poruke elektroničke pošte na e-mail adresu: recepcija.igk@scri.hr, telefonskim pozivom na broj telefona: 051/672-422 ili mobitela: 099 265 3894 ili osobnim dolaskom na recepciju Studentskog naselja Ivan Goran Kovačić.

Iseljenja iz Studentskog naselja Ivan Goran Kovačić vrše se od ponedjeljka do petka u vremenu od 08:00 do 18:00 sati. Iseljenja prije 08:00 i nakon 18:00 sati te iseljenja subotom, nedjeljom i blagdanom se ne vrše, osim u iznimnim i opravdanim situacijama te uz prethodni i pravovremeni dogovor sa upravom Studentskog naselja Ivan Goran Kovačić.

Iseljenje podrazumijeva:

- ✓ čišćenje i uređenje sobe i inventara u sobi,

- ✓ razduženje (kontrola) zaduženog inventara i opreme u sobi ovlaštenoj osobi Studentskog centra Rijeka i potpisivanje Potvrde o prijemu inventara i opreme od strane korisnika smještaja i radnika Studentskog centra Rijeka (zaduženi inventar i oprema moraju biti u ispravnom stanju),
- ✓ podmirenje svih dugovanja (ako postoje): naknada za smještaj, naknada štete (plaćanje naknade štete izvršiti će se na recepciji objekta smještaja) i drugih eventualnih dugovanja,
- ✓ predaja zaduženog ključa i kartice za ulaz,
- ✓ predaja domske iskaznice korisnika smještaja i drugo.

Postupci i pravila prilikom iseljenja:

- ✓ Razduženja i iseljenja od strane cimera ili treće osobe nisu moguća osim ukoliko ta osoba ima dozvolu korisnika smještaja za obavljanje navedenih radnji ili u slučaju pojave određenih izvanrednih okolnosti, uz obavezan prethodan dogovor sa upravom Studentskog naselja Ivan Goran Kovačić.
- ✓ Korisnik smještaja je prije iseljenja dužan očistiti i urediti sobu odnosno pripremiti sobu na način da ista bude predana u istom stanju kao što je i zadužena. Isti je dužan provjeriti da li se u sobi nalazi sve što je zadužio, odnosno sve navedeno u Potvrdi o prijemu inventara i opreme. U slučaju da je nešto uništeno, oštećeno ili nestalo, korisnik smještaja dužan je kupiti isti ili jednakovrijedni predmet ili nadoknaditi nastalu štetu prema važećem cjeniku. Napominjemo da nije moguće iseljenje bez podmirenja nastale štete te je bitno da se korisnik smještaja prije iseljenja informira o stanju stvari u svojoj sobi kako ne bi bilo neugodnih situacija na recepciji odnosno neugodnih iznenađenja zbog iznosa podmirenja eventualno nastale štete.
- ✓ Nakon što korisnik smještaja pripremi sobu, sobni inventar i opremu za pregled, isti iznosi iz sobe sve svoje osobne stvari i vrijednosti te osoblje Studentskog centra Rijeka poziva na obavljanje pregleda sobe, sobnog inventara i opreme. Ukoliko se ustanovi da je korisnik smještaja određeni predmet uništio ili znatno oštetio ili ga nema, isti će nadoknaditi nastalu štetu prema važećem cjeniku.
- ✓ Nakon obavljenog pregleda sobe, korisnik smještaja predaje nadležnoj osobi ključeve, karticu od ulaza i domsku iskaznicu, uzima svoje stvari te napušta sobu i objekt.

Više informacija o iseljenju dostupno je u članku 34. i 35. Pravilnika o kućnom redu i disciplinskoj odgovornosti korisnika smještaja u objektima smještaja Studentskog centra Rijeka.

Kućni red

Svaki student korisnik smještaja dužan je u potpunosti upoznati i pridržavati se odredbi **Pravilnika o kućnom redu i disciplinskoj odgovornosti korisnika smještaja u objektima smještaja Studentskog centra Rijeka**. Pravilnik se nalazi na oglasnim pločama objekata smještaja Studentskog centra Rijeka.

Pravilnik o kućnom redu i disciplinskoj odgovornosti korisnika smještaja u objektima smještaja Studentskog centra Rijeka se korisnicima smještaja tijekom akademske godine dostavlja i putem poruke elektroničke pošte.

Studentski centar Rijeka u svako vrijeme zadržava pravo kontrolirati uvjete i način na koji korisnici smještaja ostvaruju prava na subvencionirano stanovanje. Korisniku smještaja za kojeg je utvrđeno da krši odredbe Pravilnika biti će izrečena disciplinska mjera.

Sigurnost

Kada postoji neposredna opasnost za zdravlje i sigurnost osoba i imovine, studenti korisnici smještaja su o tome **dužni** obavijestiti rukovoditelja smještaja, voditelja studentskog naselja odnosno ovlaštenu osobu objekta smještaja na recepciji, a zavisno o prirodi opasnosti i odgovarajuće službe odnosno nadležna tijela (vatrogasnu službu, prvu pomoć, policiju i dr.). Ukoliko korisnik smještaja primijeti neposrednu opasnost od nastanka požara ili požar isti će **odmah**, a sukladno svojim psihofizičkim sposobnostima, pristupiti otklanjanju opasnosti, vodeći pri tome računa da ne dovede u opasnost sebe ili drugu osobu. Ukoliko korisnik smještaja nije uspio otkloniti opasnost, **dužan je** o tome obavijestiti Studentski centar Rijeka, Državnu upravu za zaštitu i spašavanje (broj telefona: 112), najbližu vatrogasnu postrojbu (broj telefona: 193), hitnu pomoć (broj telefona: 194) i(li) policiju (broj telefona: 192).



Prilikom korištenja smještaja, a posebno u slučaju izvanrednih okolnosti, korisnici smještaja **dužni su** se pridržavati odredaba Pravilnika o zaštiti od požara, Zakona o zaštiti okoliša, Plana evakuacije, ostalih normativnih akata, pravila i uputa nadležnih službi angažiranih u određenoj situaciji, te svih uputa i obavijesti koje se nalaze u sobama korisnika i zajedničkim prostorijama objekata smještaja. Prilikom dolaska u objekte smještaja korisnik smještaja **dužan je** upoznati se s putevima evakuacije, razmještajem aparata za gašenje požara i hidranata, te Planom evakuacije. Korisnik smještaja **dužan je** provoditi opće mjere sigurnosti, zaštite od požara, zaštite okoliša, zbrinjavanja otpada, mjere zaštite od elementarnih nepogoda i dr.

Korisnik smještaja **dužan je** odmah prijaviti svaki slučaj i svaku sumnju na zarazno oboljenje, sukladno odredbama Zakona o zaštiti pučanstva od zaraznih bolesti, bilo da se radi o njemu osobno, drugom korisniku smještaja ili posjetitelju.

U slučaju **neaktivnosti u vježbi evakuacije** smatrat će se da je korisnik smještaja osposobljen za navedenu svrhu (gašenje požara, evakuaciju), te će se smatrati



odgovornim u slučaju kršenja odredbi Zakona o zaštiti od požara. U slučaju neaktivnosti kod aktiviranja požarnog alarma tj. ukoliko korisnik smještaja ne napusti prostorije unutar objekata Studentskog centra Rijeka, odnosno ukoliko se ne evakuira, smatrat će se da je takvu odluku donio na vlastitu odgovornost.

Činjenje **radnji koje za cilj imaju izazivanje opasnosti** za osobe i imovinu kao i svaka aktivnost koja može izazvati štetni događaj neće se tolerirati. Studentsko naselje opremljeno je sustavom vatrodojave. Bilo kakva aktivnost zlouporabe vatrodojave biti će sankcionirana s obzirom da se smatra teškim kršenjem odredbi Pravilnika o kućnom redu te predstavlja radnju koja za cilj ima izazivanje opasnosti za osobe i imovinu.

Vrata za izlaz u slučaju opasnosti (tzv. protupožarni izlaz) koriste se isključivo u slučaju potrebe (opasnosti), a ne za svakodnevne izlaske. Za svakodnevne izlaske upotrebljava se isključivo glavni ulaz / izlaz iz zgrade. Vrata za izlaz u slučaju opasnosti strogo je zabranjeno blokirati u otvorenom položaju ili ih ostaviti otvorena.

Molimo Vas za oprez prilikom **kuhanja**. Postoji velika opasnost od zapaljenja ulja u tavama ukoliko ga se nekontrolirano drži na grijaloj ploči.

Podsjećamo korisnike smještaja da uporaba trošila električne energije koja nisu vlasništvo Studentskog centra Rijeka **nije dozvoljena**. Nadalje, **strogo je zabranjeno** omogućiti ulaz osobama koje nisu korisnici smještaja i koje se nisu prijavile na recepciji Studentskog naselja Ivan Goran Kovačić. **Zabranjeno je** primati posjete izvan predviđenog vremena za posjete.

Ukoliko ste u **dizalu** koje se zaustavilo, molilo da zadržite smirenost i pozovete pomoć.

S ciljem podizanja razine sigurnosti uvedeno je obavezno nošenje identifikacijske pločice sa imenom i prvim slovom prezimena radnika Studentskog centra Rijeka. Studenti u sobu ne trebaju pustiti osobu koja se predstavlja kao radnik, a koja nema navedenu identifikacijsku pločicu.

Prijava kvarova

Svaki korisnik smještaja dužan je prijaviti oštećenje ili kvar koji je uočio. Kvarovi se prijavljuju klikom na poveznicu:

<https://ticket.scri.hr/>

ili slanjem poruke elektroničke pošte na e-mail adresu:

ts.podrska.igk@scri.hr - za tehničku podršku u Studentskom naselju Ivan Goran Kovačić



Molimo da se u predmet poruke elektroničke pošte ukratko napiše opis kvara i mjesto/lokacija (soba) kvara radi lakšeg praćenja otklanjanja kvarova.

Plaćanje naknade za smještaj

Računi za uslugu smještaja u pravilu se korisnicima smještaja dostavljaju početkom svakog mjeseca za tekući mjesec putem poruka elektroničke pošte. Korisnici smještaja račun mogu platiti:

- ✓ gotovinom ili debitnom karticom na recepciji Studentskog naselja Ivan Goran Kovačić svaki dan u vremenu od 06:00 do 22:00 sata;
- ✓ preko internetskog bankarstva;
- ✓ u pošti;
- ✓ u banci.

Korisnici smještaja dužni su plaćati naknadu za smještaj **do dana dospijeca** naznačenog na računu. Molimo korisnike smještaja da kod plaćanja računa posebnu pozornost obrate na upis točnih podataka.

Neplaćanje naknade za smještaj neće se tolerirati. Ako korisnik smještaja ne izvrši plaćanje naknade za smještaj do dana dospijeca naznačenog na računu, Studentski centar Rijeka ovlašten je poduzeti potrebne korake za naplatu potraživanja.

Cjenik usluga smještaja kao i cjenik ostalih usluga i cjenik za naknadu štete nalazi se na recepciji Studentskog naselja Ivan Goran Kovačić. Cjenik usluga smještaja nalazi se i na web stranici Studentskog centra Rijeka pod Smještaj.



Zaduženje inventara i opreme

Korisnik smještaja prilikom useljenja zadužuje sobni inventar i opremu. Isto se vrši potpisom **Potvrde o prijemu inventara i opreme**. Student korisnik smještaja dužan je **nadoknaditi svaku štetu** koju počinu na imovini Studentskog centra Rijeka prema cjeniku za naknadu štete koja se nalazi na recepciji. Ako je korisnik smještaja štetu učinio namjerno ili iz krajnje nepažnje, isti će odgovarati i **disciplinski**.

Korisnik smještaja u svakom trenutku na recepciji Studentskog naselja Ivan Goran Kovačić može vidjeti koji inventar i opremu koju je zadužio.

Prilikom useljenja, korisnik smještaja pregledava sobu te zaduženi inventar i opremu. Isti zadužuje inventar i opremu za stanovanje koju čini nepokretni i pokretni dio specificiran u Potvrdi o prijemu inventara i opreme. Nakon što je utvrdio da su navedeni inventar i oprema u ispravnom stanju te da se u smještajnoj jedinici nalazi sav inventar i oprema koji su navedeni u spomenutoj Potvrdi o prijemu inventara i opreme, korisnik smještaja potpisuje Potvrdu o prijemu inventara i opreme te istu **u roku od 10 dana od dana useljenja** predaje odgovornoj osobi na recepciji.

Ukoliko korisnik smještaja Studentskom centru Rijeka u roku od 10 dana od useljenja **ne vrati** potpisanu Potvrdu o prijemu inventara i opreme, smatrati će se da je Korisnik smještaja zaprimio inventar i opremu u ispravnom stanju te da se u smještajnoj jedinici nalazi sav inventar i oprema. Molimo Vas dobro pregledajte sobe, sobni inventar i opremu. Ukoliko nešto nedostaje ili postoji primjedba, isto se obavezno upisuje na Potvrdu. Ukoliko korisnik smještaja po izvršenom useljenju i pregledu sobe osoblju Studentskog centra Rijeka ne vrati potpisanu i ispunjenu Potvrdu o prijemu inventara i opreme, smatra se da je korisnik smještaja prilikom useljenja zaprimio sav inventar i opremu koja se nalazi na listi te da u sobi nije zatekao nikakva oštećenja ili kvarove.

Održavanje čistoće sobe i prostora

Korisnici smještaja dužni su održavati red i čistoću svojih soba. Isti moraju svakodnevno održavati red i čistoću sobe te paziti na razumno korištenje električne energije, toplinske energije, vode itd.

Važno: u svakom objektu postoje prostorije sa priborom za čišćenje, a ključ od navedene prostorije korisnik smještaja može zadužiti na recepciji uz predodjenje domske iskaznice. Pribor se sastoji od metle, kante, krpe, štapa i usisavača.

Korisnici smještaja sami iznose smeće iz soba. Zabranjeno je odlagati otpad iz sobe u koš/oko njega u zajedničkim kuhinjama ili kupaonicama. Predlažemo korisnicima smještaja da zajedno sa cimerima naprave **plan čišćenja**. Brigu o čistoći hodnika, sanitarnih čvorova i zajedničkih prostora (učionica, teretana, hodnici, stubišta, liftovi, studentska praonica itd.) vodi osoblje Studentskog centra Rijeka.



Briga o okolišu

Molimo Vas da tijekom Vašeg boravka u objektima smještaja Studentskog centra Rijeka obratite pozornost na sljedeće:

- ✓ Ako je temperatura zraka u prostorijama uslijed grijanja prostora previsoka, nemojte otvarati prozor jer tako rasipate toplinsku energiju. Umjesto toga smanjite ili potpuno isključite grijanje;
- ✓ Kod kupnje razmišljajte o zaštiti okoliša;
- ✓ Ne kupujte proizvode s nepotrebnim pakiranjem;
- ✓ Kupujte proizvode u povratnim bocama;
- ✓ Izbjegavajte kupovati i koristiti proizvode od plastike;
- ✓ Smanjite uporabu jednokratnih proizvoda;
- ✓ Obične baterije zamijenite onima koje se pune;
- ✓ Koristite deterdžente koji nisu na bazi fosfata. Koristite neotrovna sredstva umjesto opasnih kemikalija za čišćenje;
- ✓ Uradite sami: pripremite prirodni omekšivač rublja i prirodna sredstva za čišćenje i dezinfekciju;
- ✓ Ne bacajte opasne i štetne tvari u smeće. Opasan otpad prikuplja se odvojeno u za to namijenjene posude na određenim lokacijama. U opasan otpad ubrajaju se stari



lijekovi, otpadne baterije, boje, lakovi, pesticidi, otapala itd. Za opasan otpad informirajte se na mjestu gdje ste ih nabavili, na Internetu ili putem besplatnog info telefona Čistoće 0800 99 99 00;

- ✓ Račune plaćajte putem Interneta te time štedite papir;
- ✓ Obratite pozornost na racionalnu potrošnju vode. Neka voda ne teče cijelo vrijeme dok se tuširate, perete zube, brižete se ili perete suđe;
- ✓ Obratite pozornost na racionalnu potrošnju električne energije. Isključite električne uređaje kad ih ne koristite. Izbjegavajte rad električnih uređaja u *stand by* načinu rada;
- ✓ Razvrstavajte otpad te ga odlažite u predviđene otpadnike.



Otpadnici za razvrstavanje otpada

Naziv otpadnika	Kako izgleda	Što prima i što je važno
1. Plavi otpadnik		<p>Prima: novine, časopise, prospekte, kataloge, bilježnice, knjige, pisači i kompjutorski papir, uredske tiskovine, papirnate vrećice, pisma, mape, karton i sl.</p> <p>Važno: kartonske kutije potrebno je preklopiti i složiti tako da zauzimaju što manje prostora, sa otpadnog papira i kartona potrebno je ukloniti sve nepoželjne tvari (ljepljive trake, plastiku, stiropor), potrebno je paziti da karton i papir ne budu onečišćeni</p>

Naziv otpadnika	Kako izgleda	Što prima i što je važno
<p>2. Narančasti otpadnik</p>		<ul style="list-style-type: none"> - Prima: boce i staklenke svih boja. - Važno: staklena ambalaža mora biti adekvatno ispražnjena i isprana, potrebno je ukloniti čepove.
<p>3. Žuti otpadnik</p>		<ul style="list-style-type: none"> - Od plastike prima: plastične vrećice, folije, filmove, mjehurastu ambalažu s oznakama PE-HD, PE-LD, PP i sl.; boce za jestiva ulja, boce od sredstva za čišćenje, boce od kozmetike, boce od lijekova s oznakama PE-HD, PE-LD, PP; čaše i posude za mliječne proizvode s oznakom PS i PP; zaštitnu ambalažu od stiropora za razne prehrambene proizvode i pjenastu ambalažu s oznakom EPS i sl.; ostale proizvode od plastike (plastični tanjuri, pribor za jelo, čepovi itd.) s oznakom PE-HD, PP, PVC, PS, PET i sl. - Od metala prima: prazne limenke prehrambenih proizvoda, druge manje metalne predmete. - Od tetra ambalaže prima: ambalažu za mlijeko i mliječne napitke, voćne sokove, vodu, umake, juhe, sireve i sl. - Važno: potrebno je adekvatno isprazniti ambalažu od sadržaja te po mogućnosti istu isprati iznutra vodom, sa tetra ambalaže potrebno je ukloniti nepoželjne tvari (pluto, plastični dijelovi) te istisnuti zrak tako da zauzima što manje prostora.
<p>4. Zeleni otpadnik</p>		<ul style="list-style-type: none"> - Prima: sav ostali otpad, odnosno biootpad iz kućanstva, higijenske uloške, pluto, keramičko i porculansko posuđe, DVD, CD, upaljače, gume za žvakanje, gumene rukavice i sl. - Važno: sve ono što završava u zelenom otpadniku ne smije biti odloženo u rasutom obliku već se otpad mora odložiti adekvatno u zatvorenim vrećicama.



Ulaz u objekte, sobe i u zajedničke prostore

Ulaz u studentske sobe moguć je uz ključeve koje korisnici smještaja dobiju prilikom useljenja. Za ulaz u objekte studenti dobivaju kartice pomoću kojih ulaze u objekte.

Napomena: zabranjeno je omogućiti ulaz osobama koje nisu korisnici smještaja, a koje se prije ulaska o objekt smještaja nisu prijavile na recepciji.

U učionice, teretanu i praonicu ulazi se pomoću ključa koji korisnici smještaja zadužuju na recepciji Studentskog naselja Ivan Goran Kovačić.

Informiranje korisnika smještaja i slanje obavijesti

Razne obavijesti, informacije, novosti, upozorenja i sl. korisnicima smještaja dostavljaju se putem poruka elektroničke pošte. Molimo korisnike smještaja da redovito prate pristiglu poštu kako ne bi propustili neku važnu obavijest ili informaciju.

Molimo korisnike smještaja da se jave na recepciju u slučaju da su mijenjali kontakt podatke (broj mobitela, e-mail adresa i sl.).

Napominjemo da je vrlo važno redovito provjeravati elektroničku poštu.

Korištenje Interneta

U svim objektima Studentskog centra Rijeka kao i na cijelom Sveučilištu u Rijeci povezivanje na internet moguće je isključivo korištenjem CARNET mreže i to putem valjanog AAI@Edu.hr korisničkog računa. Mreža koja je korisnicima na raspolaganju zove se **eduroam**.



AAI@Edu.hr korisnički račun može preuzeti na visokom učilištu, odnosno na fakultetu. Na sljedećoj poveznici možete vidjeti pravila prihvatljivog korištenja mreže u studentskom domu:

<https://www.srce.unizg.hr/usluge/studom/pravilnici>

Korisnici smještaja sami se spajaju na domski Internet. U slučaju problema sa spajanjem, korisnici smještaja na raspolaganju imaju upute za spajanje koje se nalaze na web stranici Studentskog centra Rijeka pod Smještaj.

U slučaju pitanja ili poteškoća, iste možete prijaviti klikom na poveznicu: <https://ticket.scri.hr/> ili slanjem poruke elektroničke pošte na e-mail adresu: it.podrska.igk@scri.hr

Preporuka korištenje Interneta za praćenje online nastave

U slučaju da se nastava na fakultetu održava u online obliku, potreba za korištenjem Interneta je neosporna. Zbog konstrukcije studentskog naselja kao i zbog značajki same WiFi tehnologije, bežično povezivanje se ne smatra stabilnom Internet vezom za video streaming ili zadatke/projekte za koje je stabilna veza neophodna.



Osim toga, za razliku od WiFi mreže gdje se svi korisnici u doseg signala spajaju na jedan uređaj i dijele brzinu sukladno potrošnji i radu (što može dovesti do pojave zastajkivanja videa ili čak izbacivanja iz mreže), kod žičanog povezivanja takav problem ne postoji. Računalo koje je spojeno žicom ima svoj vlastiti bandwidth što znači da je uspostavljena veza stabilna.

Iz tog razloga je izrazito preporučljivo online nastavu ili pristup ispitima obavljati isključivo putem žičanog povezivanja.

Opasnost od jakog vjetra / kiše

Tijekom zimskih mjeseci u Rijeci nije rijetka pojava jakog vjetra ili kiše. U slučaju puhanja jakog vjetra molimo Vas da:

- ✓ dobro zatvorite sve prozore i vrata te se odmaknete od prozorskih stakala u unutrašnjosti zgrade,
- ✓ se sklonite u zgradu do smanjenja vjetra te boravite u zatvorenim i grijanim sobama;
- ✓ obratite pažnju na korištenje ulaznih vrata s obzirom da je prilikom snažnog udara vjetra moguće da dođe do izbijanja vrata iz ruku, a što može izazvati velike materijalne i druge štete;
- ✓ ukoliko se morate kretati na otvorenom, krećite se u pognutom stavu, uz zavjetrinu, pridržavajući se za rukohvate i čvrste predmete;
- ✓ vodite računa o mogućnosti pada crijepa, fasade, grilja, grana s drveća, drveća, ambalaže, dasaka, kamenja i sl.;
- ✓ se ne sklanjate ispod drveća;
- ✓ se ne sklanjate ispod zgrada paviljona u Studentskom naselju Ivan Goran Kovačić zbog mogućnosti pada predmeta sa zgrade (grilje);
- ✓ parkirajte svoje vozilo u zavjetrini.



Mole se korisnici smještaja da vode brigu da dobro zatvore prozore svaki put kada izlaze iz sobe, osobito ukoliko je riječ o dužem izbivanju iz sobe. Ukoliko pada kiša, a prozor ostane otvoren, postoji velika mogućnost da će kiša namočiti unutrašnjost sobe i izazvati veću materijalnu štetu. Podsjećamo, korisnik smještaja dužan je nadoknaditi svaku štetu koju poćini na imovini Studentskog centra Rijeka.

Pošta

Studenti korisnici smještaja mogu primiti preporučenu i nepreporučenu poštu. Sva pošta koja im dolazi mora biti naslovljena kako slijedi:

*Ime i prezime korisnika smještaja
Studentsko naselje Ivan Goran Kovaćić
Branka Blećića 10
51000 Rijeka
Hrvatska*

Broj sobe nije potrebno pisati. Osoblje recepcije primiti će poštu te provjeriti u kojoj sobi se nalazi primatelj. Nepreporučene pošiljke raspoređuju se u poštanske sandućice koji se nalaze na recepciji.

Preporučene pošiljke ostaju na recepciji i primatelju se predaju uz potpis u za to namijenjenu evidenciju. Osoblje recepcije svakog korisnika smještaja obavijestiti će o pristizanju preporučene pošiljke naslovljene na njegovo ime.

Recepcija Studentskog naselja Ivan Goran Kovaćić NE preuzima pakete za studente. Svaki student je dužan svoje pakete sam preuzeti prilikom dolaska dostavljaća ili preusmjeriti svoj paket u paketomat ili neku drugu lokaciju za preuzimanje.

Korištenje usluge studentske praonice

Studentska praonica nalazi se u suterenu objekta 1. Otvorena je svakim danom od 00:00 do 24:00 sata, a sukladno potrebi radno vrijeme može se i mijenjati o čemu će korisnici smještaja biti obaviješteni putem poruke elektronićke pošte ili na drugi prigodan naćin.

Praonica u Studentskom naselju Ivan Goran Kovaćić radi na samoposlužan naćin. Korisnici subvencioniranog i nesubvencioniranog stanovanja te gosti Sveučilišta i Veleučilišta u Rijeci kao i ostali gosti uređaje u praonici koriste prema cjeniku koji se nalazi na recepciji. U cijeni pranja i sušenja, uključena su sredstva za pranje odjeće, omekšivać i dr.

Svi korisnici smještaja dužni su prije početka korištenja praonice detaljno proćitati sve upute i pravila.



Zamjena posteljine

Svaki korisnik smještaja ima pravo dva puta u mjesecu besplatno u praonici predati prljavu posteljinu (dvije plahte i jastučnicu) te preuzeti čisto u istoj količini. Tijekom ljetnih mjeseci zamjena prljave posteljine čistom moguća je i češće, a maksimalno četiri puta u mjesecu. Ukoliko korisnik smještaja ima potrebu posteljinu u vlasništvu Studentskog centra Rijeka prati češće od predviđenog, usluga pranja se naplaćuje prema cjeniku koji se nalazi na recepciji.

Svaki korisnik smještaja jednom tijekom semestra ima mogućnost besplatno u praonici predati prljave deke, jastuk i zaštitnu navlaku za madrac te preuzeti čisto u istoj količini. Ukoliko korisnik smještaja ima potrebu deku, jastuk i zaštitnu navlaku za madrac u vlasništvu Studentskog centra Rijeka prati češće od predviđenog, usluga pranja se naplaćuje prema cjeniku koji se nalazi na recepciji.

Zamjena posteljine vrši se **sukladno rasporedu i to od ponedjeljka do petka u vremenu od 08:00 do 14:30 sati**. Subotom, nedjeljom i blagdanom se zamjena posteljine ne vrši. Za zamjenu posteljine korisnik smještaja javlja se na recepciju.

Usluga zamjene prljave posteljine čistom odnosi se isključivo na posteljinu koja je u vlasništvu Studentskog centra Rijeka.

Ukoliko korisnik smještaja na zamjenu donese krevetninu u oštećenom ili neprihvatljivom stanju (fleke koje se ne mogu oprati, oštećenje krevetnine i dr.), isti može dobiti čistu krevetninu samo ukoliko prije toga na recepciji Studentskog naselja Ivan Goran Kovačić podmiri nastalu štetu.

Korištenje zajedničkih kuhinja

Što se tiče korištenja zajedničkih kuhinja, pravilo je da svaki korisnik smještaja koristi onu kuhinju koja se nalazi na istom katu na kojem se nalazi i smještajna jedinica (soba) u kojoj je smješten. Korisnik u kuhinji koristi svoje posuđe koje se nakon korištenja odmah mora oprati i osušiti te odnijeti u sobu. Korisnik u kuhinju ne smije odlagati otpad iz sobe, kao ni ambalaže i vrećice od dostave hrane.

Preporuča se da korisnici smještaja hranu koju stavljaju u hladnjak pakiraju u vrećice koje će označiti svojim imenom ili prezimenom. Strogo je zabranjeno uzimanje tuđe hrane iz frižidera.

Korištenje učionice

Učionica se nalazi u prizemlju objekta 5, a otvorena je svaki dan od 00:00 do 24:00 sata. U prostor učionice ulazi se ključem koji se zadužuje na recepciji. S obzirom na namjenu prostora, molimo Vas da imate obzira prema korisnicima smještaja koji uče.

Prije odlaska molimo da se pobrinete da prostor ostavite u stanju u kakvom ste ga i zatekli te da pokupite svoje stvari.

Teretana

Teretana se nalazi u prostoriji pored terase uz objekt 1, a otvorena je svaki dan u vremenu od 06:00 do 24:00 sata. U periodu od 7:00 do 08:00 terena je zatvorena zbog čišćenja.

Teretanu smiju koristiti samo oni korisnici smještaja koji plate članarinu prema cjeniku koji se nalazi na recepciji, potpišu Izjavu o korištenju teretane te koji poštuju Kućni red o korištenju teretane. Izjava se potpisuje na recepciji Studentskog naselja Ivan Goran Kovačić.

U teretanu se ulazi sa ključem kojeg korisnik smještaja zadužuje na recepciji.

Prije odlaska iz teretane molimo da se pobrinete da prostor ostavite u stanju u kakvom ste ga i zatekli te da pokupite svoje stvari.

Teretana

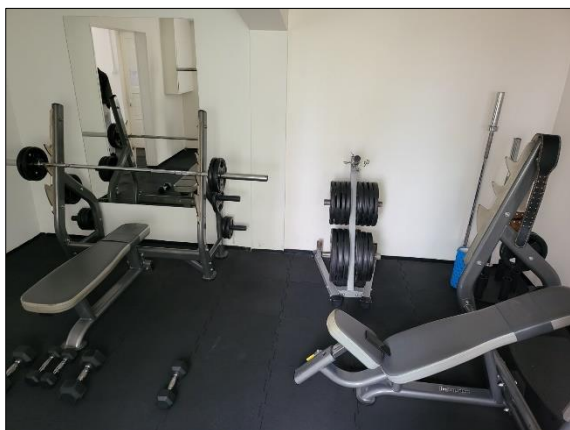

Mogućnost posuđivanja društvenih igara

Društvene igre moguće je, uz predočenje domske iskaznice, posuditi na recepciji Studentskog naselja Ivan Goran Kovačić i to svaki dan u vremenu od 06:00 do 22:00 sata. Popis društvenih igara nalazi se na web stranici Studentskog centra Rijeka pod „Slobodno vrijeme“ pod „Mogućnost posuđivanja društvenih igara“ te na sljedećem plakatu.

Ponuda društvenih igara u Studentskom naselju Ivan Goran Kovačić

**PONUDA DRUŠTVENIH IGARA
U STUDENTSKOM NASELJU
IVAN GORAN KOVAČIĆ**

STUDENTSKI
CENTAR
RIJEKA

DRUŠTVENE IGRE MOGUĆE JE, UZ PREDOČENJE DOMSKE ISKAZNICE, POSUDITI NA RECEPCIJI STUDENTSKOG NASELJA IVAN GORAN KOVAČIĆ I TO SVAKI DAN U VREMENU OD 07:00 DO 22:00 SATA.

UNO	KARTE TRIESTINE	DIXIT
MONOPOLY, GAME OF THRONES	DRAW OUT	DIXIT DAYDREAMS
TIP TOWER	SCRABBLE	DIXIT HARMONIES
PICTIONARY	CATAN (osnovna igra)	KARTE ZA BELOT
5 SEKUNDI SEKUND	CATAN POMORCI (proširenje)	CLUEDO
ORIGINAL ALIAS	FRUSTRATION!	CODENAMES
RUMMIKUB	ACTIVITY ORIGINAL	TWISTER

Vaše prijedloge primamo na e-mail adresu: dom@scri.hr

Studenti mogu Studentskom centru Rijeka dostaviti svoje prijedloge za nabavom novih društvenih igara i to putem e-mail adrese: dom@scri.hr

Mogućnost igranja PlayStationa 5

Studentima smještenim u Studentskom naselju Ivan Goran Kovačić na raspolaganju je PlayStation 5. Korištenje istog moguće je od ponedjeljka do nedjelje u vremenu od 00:00 do 24:00 sata.

PlayStation 5 se nalazi u prostoru za druženje koji se nalazi u suterenu objekta 1 (veselica). Prije početka korištenja PlayStationa 5 studenti se moraju javiti recepciji.

PlayStation 5 u Studentskom naselju Ivan Goran Kovačić



Mogućnost posuđivanja sportskih rekvizita te ponuda sporta

Svjesni smo važnosti sportskih aktivnosti i druženja te smo stoga svim studentima smještenim u objektima smještaja Studentskog centra Rijeka omogućili posuđivanje raznih sportskih artikala, korištenje sportske i druge opreme te zajedničkih prostora na otvorenom i zatvorenom prostoru. Sportske artikle je, uz predočenje domske iskaznice, moguće posuditi na recepciji objekta smještaja.

Studenti mogu Studentskom centru Rijeka dostaviti svoje prijedloge za nabavom novih sportskih rekvizita i opreme i to na e-mail adresu: sport@scri.hr

Ponudu sporta i sportskih rekvizita i opreme u Studentskom naselju Ivan Goran Kovačić studenti mogu vidjeti na web stranici Studentskog centra Rijeka pod „Slobodno vrijeme“ pod „Mogućnost posuđivanja sportskih rekvizita i ponuda sporta“, a na slikama je moguće vidjeti samo mali dio ponude.



Ponuda sporta, sportske opreme i rekvizita u Studentskom naselju Ivan Goran Kovačić



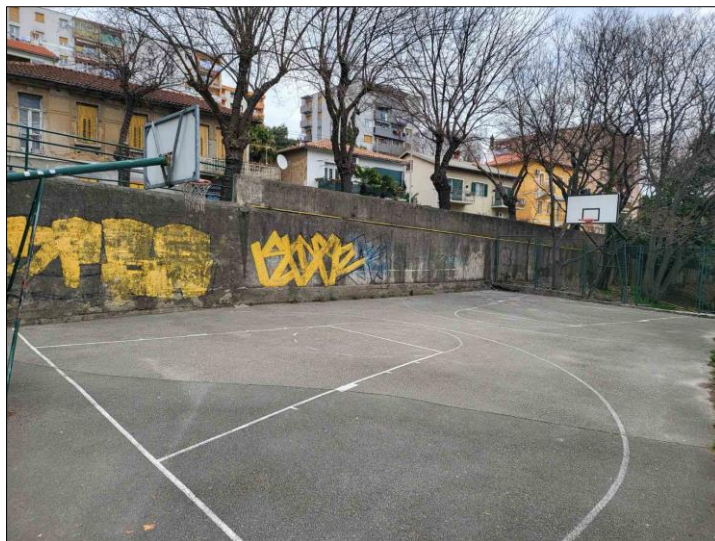

Studentski centar Rijeka – kontakt informacije

Studentski centar Rijeka
Ulica Radmile Matejčić 5, Rijeka
E-mail adresa: scri.uniri@scri.hr