



ŽIVOT U STUDENTSKOM NASELJU IVAN GORAN KOVAČIĆ

Studentski centar Rijeka nudi smještaj u dva studentska naselja i to u Studentskom naselju Ivan Goran Kovačić i Studentskom naselju Trsat. Studentsko naselje Ivan Goran Kovačić nalazi se na zapadu Rijeke.

Život u Studentskom naselju Ivan Goran Kovačić organiziran je u pet smještajnih objekata u skladu s potrebama i zahtjevima studenata, a obuhvaća zadovoljavajuće standarde stanovanja, prehrane, kulturnih i sportskih potreba kao i sigurnost svih stanara. Smještaj se nudi u jednokrevetnim i dvokrevetnim sobama te dvokrevetnim apartmanima.

Studentsko naselje Ivan Goran Kovačić



Uvod

Ova brošura pripremljena je kako bi studenti i drugi korisnici smještaja na jednom mjestu mogli doći do svih važnih informacija o smještaju u smještajnim jedinicama Studentskog naselja Ivan Goran Kovačić te korištenju usluga Studentskog centra Rijeka.

Pojmovi koji imaju rodno značenje, a koji su korišteni u ovom dokumentu, odnose se jednako na muški i ženski rod.

Radna vremena i kontakt informacije

Svim korisnicima smještaja na raspolaganju je recepcija kojoj se mogu obratiti u slučaju bilo kakvih pitanja, nedoumica, problema, potrebe korištenja određenih usluga (teretana, studentska praonica i sl.) itd.

Recepcija Studentskog naselja Ivan Goran Kovačić nalazi se u prizemlju objekta 1 (Branka Blečića 10, Rijeka) i radi svaki dan (od ponedjeljka do nedjelje) od 00:00 do 24:00 sata (u vremenu od 06:00 do 22:00 sata na recepciji radi recepcionar, a u vremenu od 22:00 do 06:00 sati gostima je na raspolaganju noćni čuvar). Osoblje recepcije dostupno je pozivom na brojeve telefona i mobitela: **051 672 422** i **099 265 3894** ili slanjem poruke elektroničke pošte na adresu: recepcija.igk@scri.hr

Uprava Studentskog naselja Ivan Goran Kovačić nalazi se u prizemlju objekta 1 i radi od ponedjeljka do petka od 07:00 do 15:00 sati. Subotom, nedjeljom i blagdanom uprava ne radi. Uprava je dostupna i putem e-mail adrese: dom@scri.hr

Studentsko naselje Ivan Goran Kovačić

Branka Blečića 10
51000 Rijeka

Broj telefona: **051 672 422**

Broj mobitela: **099 265 3894**

E-mail adresa recepcije: recepcija.igk@scri.hr

E-mail adresa uprave: dom@scri.hr

Brojevi hitnih službi

Brojevi hitnih službi: u slučaju da postoji neposredna opasnost za zdravlje i sigurnost osoba i imovine u objektima smještaja, korisnici smještaja su o tome dužni obavijestiti recepciju / noćnog čuvara, a ovisno o prirodi opasnosti i odgovarajuće službe:



| | |
|---|------------|
| POLICIJA..... | 192 |
| VATROGASCI..... | 193 |
| PRVA POMOĆ..... | 194 |
| DRŽAVNA UPRAVA ZA ZAŠTITU I SPAŠAVANJE..... | 112 |

Plan naselja i sadržaji

Studentsko naselje Ivan Goran Kovačić sastoji se od pet objekata smještaja: **objekta 1** (Branka Blečića 10, 51000 Rijeka; suteren, prizemlje + 9 katova), **objekta 2** (Branka Blečića 8, 51000 Rijeka; prizemlje + 2 kata), **objekta 3** (Branka Blečića 6, 51000 Rijeka; prizemlje + 2 kata), **objekta 4** (Franje Čandeka 4, 51000 Rijeka; prizemlje + 2 kata) i **objekta 5** (Branka Blečića 4, 51000 Rijeka; suteren, prizemlje + 4 kata).

Studentsko naselje Ivan Goran Kovačić: objekti 1 (neboder), 2 i 5



Objekt 1 (neboder)

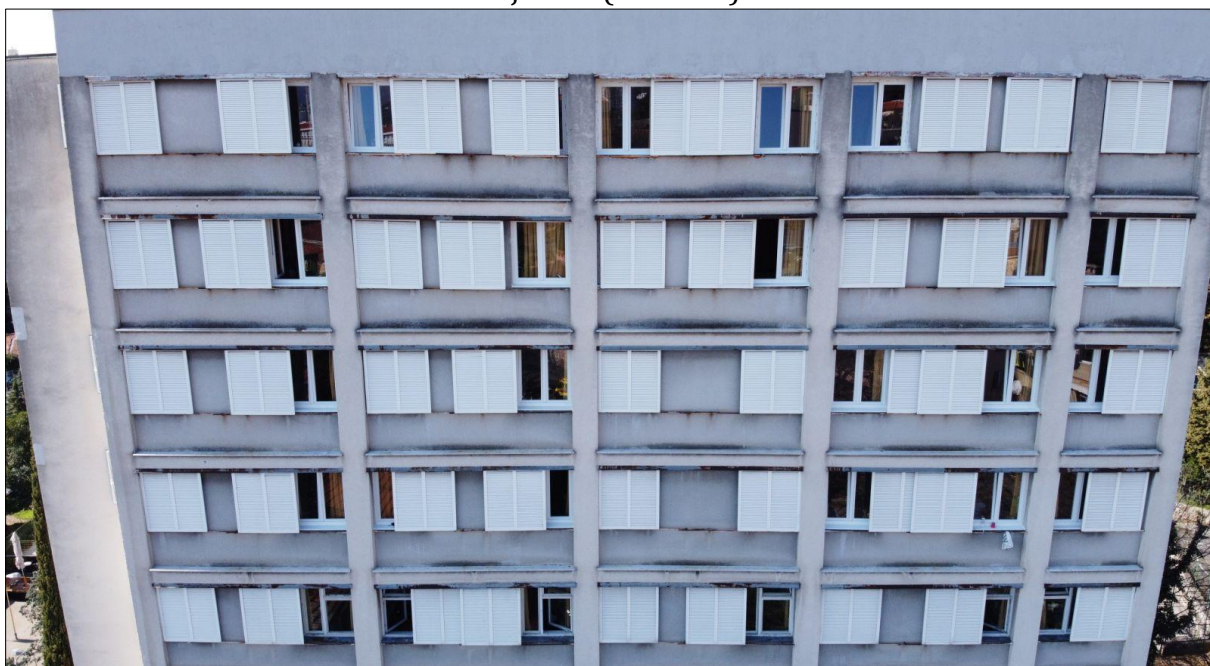

Naselje raspolaže sa **674 kreveta** namijenjenih za smještaj studenata Sveučilišta i Veleučilišta u Rijeci, studenata na razmjeni, profesora, nastavnika, znanstvenika i drugih gostiju Sveučilišta i Veleučilišta u Rijeci. Od ukupno 674 kreveta, **643 kreveta** u pravilu je namijenjeno za smještaj studenata, **16 kreveta** za smještaj profesora i ostalog nastavnog i nenastavnog osoblja te drugih gostiju Sveučilišta i Veleučilišta u Rijeci, a **15 kreveta** za smještaj ostalih gostiju. Osim navedenog, ukoliko postoji raspoloživi smještajni kapacitet, moguć je i povremeni boravak posjetitelja korisnika smještaja.

Smještaj u jednokrevetnim sobama organiziran je na način da jedna osoba koristi vlastitu sobu opremljenu namještajem (krevet, ormar, radni stol, stolica itd.) i posteljinom, a smještaj u dvokrevetnim sobama na način da dvije osobe koriste zajedničku sobu opremljenu namještajem (kreveti, ormari, radni stolovi, stolice itd.) i posteljinom. Korisnici smještaja iz jednokrevetnih i dvokrevetnih soba prostore toaleta, kupaoonice i kuhinje dijele sa drugim korisnicima smještaja (u pravilu sa istog kata).

Primjer jednokrevetne sobe u objektu 5



Primjer dvokrevetne sobe u objektima 1 i 5

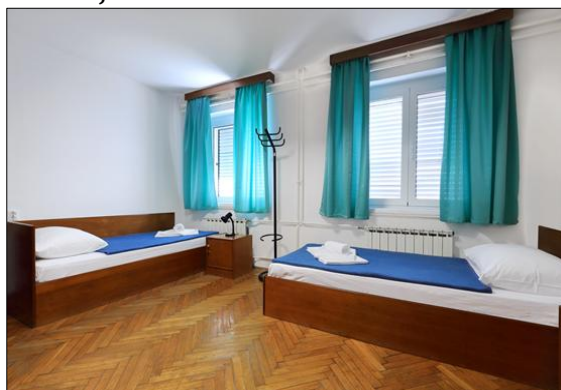

Primjer dvokrevetne sobe u objektima 2, 3 i 4



Smještaj u dvokrevetnim apartmanima organiziran je na način da dva gosta koriste apartman koji se sastoji od prostora za spavanje, kuhinje, kupaonice te ulaznog dijela. Apartmani su opremljeni namještajem (krevet, noćni ormarić, ormar, stol, stolica itd.), posteljinom, ručnicima te drugom opremom. U kupaonicama se nalazi tuš, umivaonik te WC školjka. Kuhinje su opremljene kuhinjskim namještajem, frižiderom, pločom za kuhanje, kahalom, mikrovalnom pećnicom, kuhinjskim inventarom itd. Apartmani se u pravilu nude profesorima, nastavnicima, znanstvenicima i drugim gostima Sveučilišta i Veleučilišta u Rijeci koji dolaze u organizaciji visokih učilišta kao i posjetiteljima korisnika smještaja.

Primjer prostora u apartmanima u objektu 5

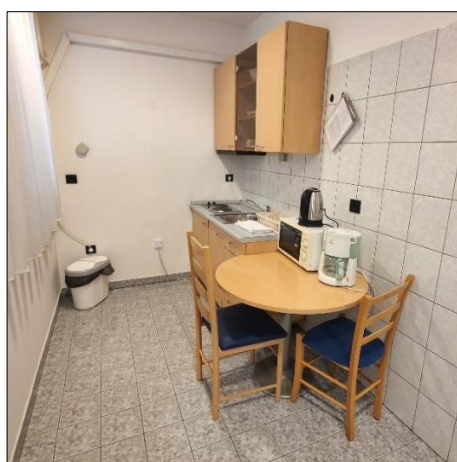
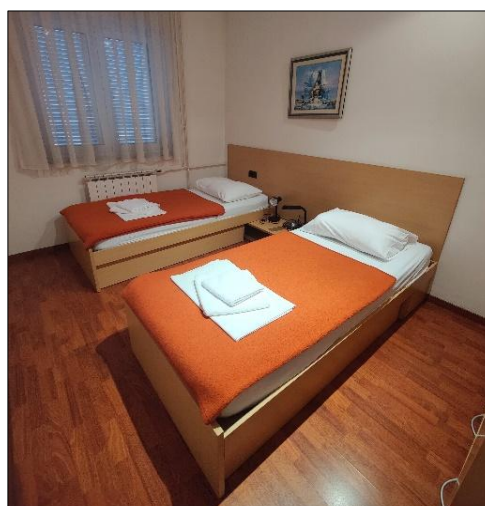

Svaka smještajna jedinica ima grijanje te mogućnost spajanja na Internet. Grijanje i topla voda isporučuju se u vremenu od 06:00 do 22:00 sata.

Objekt 1: suteran, prizemlje + 9 katova

- ✓ Broj etaža: suteran, prizemlje i 9 katova
- ✓ Ukupan broj kreveta: 360
- ✓ Broj dvokrevetnih soba: 180
- ✓ Čajna kuhinja na svakom katu
- ✓ Toalet na svakom katu: katovi 1.- 4. opremljeni su sa: 3 wc školjke, 2 pisoara, 1 umivaonik; katovi 5. – 9. opremljeni su sa: 3 wc školjke, 1 umivaonik
- ✓ Kupaonica na svakom katu, svaka kupaonica opremljena je sa: 7 umivaonika, 7 ogledala, 4 tuš-kabine, 1 kada za pranje rublja
- ✓ Na svakom katu nalazi se peglaona
- ✓ Prostor za učenje na 2., 3., 5., 6. i 8. katu (neki od njih opremljeni su računalom)
- ✓ Prostor za vježbanje (mala teretana pored terase uz prvi objekt i prostorija za istezanje i gimnastiku na 9. katu objekta 1)
- ✓ Restoran Mini i snack caffe u prizemlju objekta
- ✓ Studentska praonica u suterenu objekta
- ✓ Priručni prostor za održavanje prigodnih zabava (veselica) studenata u suterenu objekta
- ✓ Recepcija u prizemlju objekta
- ✓ Objekt ima dva lifta

Zajedničke kupaonice u objektu 1



Objekt 2: prizemlje + 2 kata

- ✓ Broj etaža: prizemlje i 2 kata
- ✓ Ukupan broj kreveta: 57
- ✓ Broj jednokrevetnih soba: 11
- ✓ Broj dvokrevetnih soba: 23
- ✓ Dvije čajne kuhinje na 1. i na 2. katu (u prizemlju objekta nema čajne kuhinje)
- ✓ U prizemlju se nalazi kupaonica sa tri umivaonika, tri ogledala i četiri tuš kabine; prostorija sa tri umivaonika i tri ogledala te dva WC-a od kojih svaki ima jednu WC školjku i jedan pisoar
- ✓ Na 1. i 2. katu nalaze se: dva WC-a, a u svakom se nalazi jedna WC školjka i jedan pisoar. Osim toga, na 1. i 2. katu nalaze se i dvije prostorije u kojima se nalazi tri umivaonika i tri ogledala



Objekt 3: prizemlje + 2 kata

- ✓ Broj etaža: prizemlje i 2 kata
- ✓ Ukupan broj kreveta: 58
- ✓ Broj jednokrevetnih soba: 10
- ✓ Broj dvokrevetnih soba: 24
- ✓ Dvije čajne kuhinje na 1. i na 2. katu (u prizemlju objekta nema čajne kuhinje)
- ✓ U prizemlju se nalazi kupaonica sa tri umivaonika, tri ogledala i četiri tuš kabine; prostorija sa tri umivaonika i tri ogledala te dva WC-a od kojih svaki ima jednu WC školjku i jedan pisoar
- ✓ Na 1. i 2. katu nalaze se: dva WC-a, a u svakom se nalazi jedna WC školjka i jedan pisoar. Osim toga, na 1. i 2. katu nalaze se i dvije prostorije u kojima se nalazi tri umivaonika i tri ogledala

Objekt 4: prizemlje + 2 kata

- ✓ Broj etaža: prizemlje i 2 kata
- ✓ Ukupan broj kreveta: 58
- ✓ Broj jednokrevetnih soba: 10
- ✓ Broj dvokrevetnih soba: 24
- ✓ Dvije čajne kuhinje na 1. i na 2. katu (u prizemlju objekta nema čajne kuhinje)
- ✓ U prizemlju se nalazi kupaonica sa tri umivaonika, tri ogledala i četiri tuš kabine; prostorija sa tri umivaonika i tri ogledala te dva WC-a od kojih svaki ima jednu WC školjku i jedan pisoar
- ✓ Na 1. i 2. katu nalaze se: dva WC-a, a u svakom se nalazi jedna WC školjka i jedan pisoar. Osim toga, na 1. i 2. katu nalaze se i dvije prostorije u kojima se nalazi tri umivaonika i tri ogledala

Objekt 5: suteran, prizemlje + 4 kata

- ✓ Broj etaža: suteran, prizemlje i 4 kata
- ✓ Ukupan broj kreveta: 141
- ✓ Broj jednokrevetnih soba: 29
- ✓ Broj dvokrevetnih soba: 48
- ✓ Broj dvokrevetnih profesorskih apartmana: 8
- ✓ Čajna kuhinja nalazi se u prizemlju te na 1., 2., 3. i 4. katu
- ✓ Svaka soba ima vlastiti umivaonik i ogledalo
- ✓ U suteranu se nalaze ženski i muški sanitarni čvorovi. U sanitarnom čvoru za žene nalazi se: dva tuša, dva WC-a, tri umivaonika i tri ogledala. U sanitarnom čvoru za muškarce nalazi se: dva tuša, tri WC-a, dva umivaonika, dva ogledala te jedan pisoar
- ✓ U prizemlju nalaze se dva tuša, 2 umivaonika, dva WC-a, jedan bide te 1 pisoar
- ✓ Na 1. katu nalaze se dvije sanitarne prostorije. U jednoj se nalazi: tri tuša, dva umivaonika, dva ogledala te jedan bide, a u drugoj: tri WC-a, dva pisoara, dva umivaonika i dva ogledala.
- ✓ Na 2. katu nalaze se dvije sanitarne prostorije. U jednoj se nalazi: tri tuša, dva umivaonika i dva ogledala te jedan bide, a u drugoj: tri WC-a, četiri umivaonika i četiri ogledala.

- ✓ Na 3. katu nalaze se dvije sanitarne prostorije. U jednoj se nalazi: tri tuša, dva umivaonika i dva ogledala te jedan bide, a u drugoj: tri WC-a, četiri umivaonika i četiri ogledala.
- ✓ Na 4. katu nalazi se jedan sanitarni čvor sa dva tuša, dva WC-a, dva umivaonika i dva ogledala.
- ✓ Studentska učionica u prizemlju objekta
- ✓ Dnevni boravak za profesore

Zgrada objekta 5



Osim smještajnih jedinica, u Studentskom naselju Ivan Goran Kovačić i u neposrednoj blizini istog nalaze se i **drugi sadržaji** namijenjeni studentima i gostima.

Drugi sadržaji u Studentskom naselju Ivan Goran Kovačić

| Naziv | Lokacija | Radno vrijeme |
|---|--|---|
| Teretana | Nalazi se pored objekta 1 | Od ponedjeljka do nedjelje od 06:00 do 24:00 sata Od ponedjeljka do nedjelje od 00:00 do 24:00 sata. |
| Veselica | Suteren objekta 1 | |
| Učionica | Prizemlje objekta 5 | |
| Prostorije za učenje | Drugi, treći, peti, šesti i osmi kat objekta 1 | |
| Prostorija za istezanje i gimnastiku | Deveti kat objekta 1 | |
| Studentska praonica | Suteren objekta 1 | |
| Dnevni boravak za profesore | Četvrti kat objekta 5 | |

| | | |
|----------------------|---------------------|--|
| Restoran Mini | Prizemlje objekta 1 | Radna vremena objekata prehrane dostupna su u objektima, na web stranici te društvenim mrežama Studentskog centra Rijeka |
|----------------------|---------------------|--|

Studentsko naselje Ivan Goran Kovačić

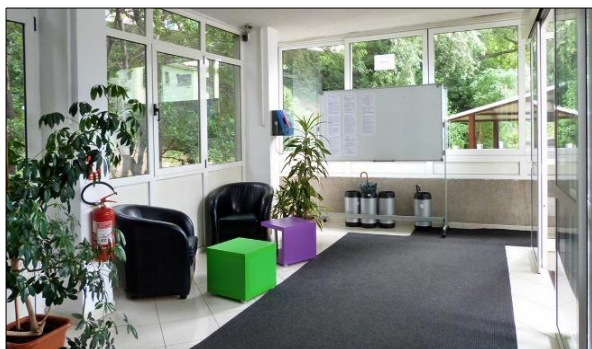

Useljenje

Prilikom useljenja budući korisnik smještaja dužan je priložiti svu potrebnu dokumentaciju te potpisuje **Ugovor o korištenju smještaja**. Osim toga, prilikom useljenja zadužuje opremu za stanovanje koju čini nepokretni i pokretni dio specificiran u **Potvrdi o prijemu inventara i opreme**. Nadalje, prilikom useljenja korisniku smještaja se izdaje **Iskaznica korisnika smještaja - domska iskaznica** koju je isti dužan dati na uvid na zahtjev radnika i drugih ovlaštenih osoba Studentskog centra Rijeka.



Nakon što korisnik smještaja državljanin Republike Hrvatske izvrši useljenje, Studentski centar Rijeka će mu prijaviti boravište na adresi objekta Studentskog naselja Ivan Goran



Kovačić u kojem boravi. Potvrdu o prijavi boravišta korisnik smještaja može nakon izvršenog useljenja preuzeti putem sustava e-Građani. Prijavu na sustav e-gradani student može izvršiti korištenjem AAI@EduHr podataka koje mu je izdalo visoko učilište. Što se tiče prijave boravka osoba koje nisu državljani Republike Hrvatske, Studentski centar Rijeka postupa sukladno važećim propisima i aktima.

Iseljenje

Korisnici smještaja koji planiraju iseliti iz doma, svoju namjeru iseljenja najavljuju slanjem poruke elektroničke pošte na e-mail adresu: repcija.igk@scri.hr, a ukoliko postoji nemogućnost slanja poruke elektroničke pošte, korisnik smještaja iseljenje može najaviti i telefonski pozivom na brojeve recepcije: 051 672 422 ili 099 265 3894 ili osobnim dolaskom na recepciju Studentskog naselja Ivan Goran Kovačić.

Iseljenja iz Studentskog naselja Ivan Goran Kovačić vrše se od ponedjeljka do petka u vremenu od 08:00 do 15:30 sati. Uz prethodnu pravovremenu najavu i prema dogovoru s upravom korisnik smještaja u iznimnim i opravdanim situacijama može iseliti i u nekom drugom terminu.

Iseljenje podrazumijeva:

- ✓ čišćenje i uređenje sobe i inventara u sobi,
- ✓ primopredaja (kontrola) zaduženog inventara i opreme u sobi ovlaštenoj osobi Studentskog centra Rijeka i potpisivanje Potvrde o prijemu inventara i opreme od strane korisnika smještaja i radnika Studentskog centra Rijeka (zaduženi inventar i oprema moraju biti u ispravnom stanju),
- ✓ podmirenje svih dugovanja (ukoliko postoje): naknada za smještaj, naknada štete i drugih eventualnih dugovanja,
- ✓ predaja zadužene kartice za ulaz,
- ✓ predaja (domske) iskaznice korisnika smještaja i drugo prema potrebi.

Postupci i pravila prilikom iseljenja:

- ✓ Razduženja i iseljenja od strane cimera ili treće osobe nisu moguća osim ukoliko ta osoba ima specijalnu punomoć korisnika smještaja za obavljanje navedenih radnji ili u slučaju pojave određenih izvanrednih okolnosti.
- ✓ Korisnik smještaja je prije iseljenja dužan očistiti i urediti sobu. Isti je dužan provjeriti da li se u sobi nalazi sve što je zadužio, odnosno sve navedeno u Potvrdi o prijemu inventara i opreme. U slučaju da je nešto uništeno, oštećeno ili nestalo, korisnik smještaja dužan je nadoknaditi nastalu štetu prema važećem cjeniku. Naplata se vrši na recepciji. Napominjemo da nije moguće iseljenje bez podmirenja nastale štete te je bitno da se korisnik smještaja prije iseljenja informira o stanju stvari u svojoj sobi kako ne bi bilo neugodnih situacija na recepciji odnosno neugodnih iznenađenja zbog iznosa podmirenja eventualno nastale štete.

- ✓ Posteljinu korisnik smještaja nosi u praonicu gdje se obavlja razduženje iste. Navedeno je potrebno napraviti na dan iseljenja do 14:30 sati te prije pregleda smještajne jedinice od strane osoblja Studentskog centra Rijeka. U slučaju da je nešto uništeno, oštećeno ili nestalo, naknada štete naplaćuje se na recepciji.
- ✓ Nakon što korisnik smještaja pripremi sobu, sobni inventar i opremu za pregled, isti iznosi iz sobe sve svoje osobne stvari i vrijednosti te osoblje Studentskog centra Rijeka poziva na obavljanje pregleda sobe, sobnog inventara i opreme. Ukoliko se ustanovi da je korisnik smještaja određeni predmet uništio ili oštetio ili ga nema, isti će nadoknaditi nastalu štetu prema važećem cjeniku.
- ✓ Nakon obavljenog pregleda smještajne jedinice, korisnik smještaja osoblju Studentskog centra Rijeka predaje karticu od ulaza i domsku iskaznicu te uzima svoje stvari i napušta sobu i objekt.

Više informacija o iseljenju dostupno je u članku 34. i 35. Pravilnika o kućnom redu i disciplinskoj odgovornosti korisnika smještaja u objektima smještaja Studentskog centra Rijeka.

Kućni red

Svaki student korisnik smještaja dužan je u potpunosti upoznati i pridržavati se odredbi **Pravilnika o kućnom redu i disciplinskoj odgovornosti korisnika smještaja u objektima smještaja Studentskog centra Rijeka**. Pravilnik se nalazi na oglasnim pločama objekata smještaja Studentskog centra Rijeka, a korisnicima smještaja se tijekom akademske godine nekoliko puta dostavlja i putem poruka elektroničke pošte.

Studentski centar Rijeka u svako vrijeme zadržava pravo kontrolirati uvjete i način na koji korisnici smještaja ostvaruju prava na subvencionirano stanovanje. Korisniku smještaja za kojeg je utvrđeno da krši odredbe navedenog Pravilnika biti će izrečena disciplinska mjera.

Sigurnost

Kada postoji neposredna opasnost za zdravlje i sigurnost osoba i imovine, studenti korisnici smještaja su o tome **dužni** obavijestiti osoblje recepcije, a zavisno o prirodi opasnosti i odgovarajuće službe odnosno nadležna tijela (vatrogasnu službu, prvu pomoć, policiju i dr.).

Ukoliko korisnik smještaja primijeti neposrednu opasnost od nastanka požara ili požar isti će **odmah**, a sukladno svojim psihofizičkim sposobnostima, pristupiti otklanjanju opasnosti, vodeći pri tome računa da ne dovede u opasnost sebe ili drugu





osobu. Ukoliko korisnik smještaja nije uspio otkloniti opasnost, **dužan je** o tome obavijestiti osoblje recepcije, Državnu upravu za zaštitu i spašavanje (broj telefona: 112), najbližu vatrogasnu postrojbu (broj telefona: 193), hitnu pomoć (broj telefona: 194) i(li) policiju (broj telefona: 192).

Prilikom korištenja smještaja, a posebno u slučaju izvanrednih okolnosti, korisnici smještaja **dužni su** se pridržavati odredaba Pravilnika o zaštiti od požara, Zakona o zaštiti okoliša, Plana evakuacije, ostalih normativnih akata, pravila i uputa nadležnih službi angažiranih u određenoj situaciji, te svih uputa i obavijesti koje se nalaze u sobama korisnika i zajedničkim prostorijama objekata smještaja. Prilikom dolaska u objekte smještaja korisnik smještaja **dužan je** upoznati se s putevima evakuacije, razmještajem aparata za gašenje požara i hidranata, te Planom evakuacije. Korisnik smještaja **dužan je** provoditi opće mjere sigurnosti, zaštite od požara, zaštite okoliša, zbrinjavanja otpada, mjere zaštite od elementarnih nepogoda i dr.

Korisnik smještaja **dužan je** odmah prijaviti svaki slučaj i svaku sumnju na zarazno oboljenje, sukladno odredbama Zakona o zaštiti pučanstva od zaraznih bolesti, bilo da se radi o njemu osobno, drugom korisniku smještaja ili posjetitelju.

U slučaju **neaktivnosti u vježbi evakuacije** smatrat će se da je korisnik smještaja osposobljen za navedenu svrhu (gašenje požara, evakuaciju), te će se smatrati odgovornim u slučaju kršenja odredbi Zakona o zaštiti od požara. U slučaju neaktivnosti kod aktiviranja požarnog alarma tj. ukoliko korisnik smještaja ne napusti prostorije unutar objekata Studentskog centra Rijeka, odnosno ukoliko se ne evakuira, smatrat će se da je takvu odluku donio na vlastitu odgovornost.

Činjenje **radnji koje za cilj imaju izazivanje opasnosti** za osobe i imovinu kao i svaka aktivnost koja može izazvati štetni događaj strogo je zabranjeno. Studentsko naselje opremljeno je sustavom vatrodojave. Bilo kakva aktivnost zlouporabe vatrodojave biti će sankcionirana s obzirom da se smatra teškim kršenjem odredbi Pravilnika o kućnom redu te predstavlja radnju koja za cilj ima izazivanje opasnosti za osobe i imovinu.

Vrata za izlaz u slučaju opasnosti (tzv. protupožarni izlaz) koriste se isključivo u slučaju potrebe (opasnosti), a ne za svakodnevne izlaske. Za svakodnevne izlaske upotrebljava se isključivo glavni ulaz / izlaz iz zgrade. Vrata za izlaz u slučaju opasnosti strogo je zabranjeno blokirati u otvorenom položaju ili ih ostaviti otvorena.

Molimo Vas za oprez prilikom **kuhanja**. Postoji velika opasnost od zapaljenja ulja u tavama ukoliko ga se nekontrolirano drži na grijaćoj ploči. Podsjećamo korisnike smještaja da uporaba trošila električne energije koja nisu vlasništvo Studentskog centra Rijeka **nije dozvoljena**.

Nadalje, **strogo je zabranjeno** omogućiti ulaz osobama koje nisu korisnici smještaja i koje se nisu prijavile na recepciji Studentskog naselja Ivan Goran Kovačić. **Zabranjeno je** primati posjete izvan predviđenog vremena za posjete.

Ukoliko ste u **dizalu** koje se zaustavilo, molilo da zadržite smirenost i pozovete pomoć.

S ciljem podizanja razine sigurnosti uvedeno je obavezno nošenje identifikacijske pločice sa imenom i prvim slovom prezimena osoblja Studentskog centra Rijeka. Korisnici smještaja u smještajnu jedinicu ne bi smjeli pustiti osobu koja se predstavlja kao osoblje, a koja nema navedenu identifikacijsku pločicu.

Prijava kvarova

Svaki korisnik smještaja dužan je prijaviti oštećenje ili kvar koji je uočio. Kvarovi se prijavljuju klikom na poveznicu:

<https://ticket.scri.hr/>

ili slanjem poruke elektroničke pošte na e-mail adresu:

ts.podrska.igk@scri.hr - za tehničku podršku u Studentskom naselju Ivan Goran Kovačić



Molimo da se u predmet poruke elektroničke pošte ukratko napiše opis kvara i mjesto/lokacija (soba) kvara radi lakšeg praćenja otklanjanja kvarova.

Plaćanje naknade za smještaj

Računi za uslugu smještaja u pravilu se korisnicima smještaja dostavljaju početkom svakog mjeseca za tekući mjesec putem poruka elektroničke pošte. Korisnici smještaja račun mogu platiti:

- ✓ gotovinom ili debitnom karticom na recepciji Studentskog naselja Ivan Goran Kovačić svaki dan u vremenu od 06:00 do 22:00 sata;
- ✓ preko internetskog bankarstva;
- ✓ u pošti;
- ✓ u banci.

Korisnici smještaja dužni su plaćati naknadu za smještaj **do dana dospijeca** naznačenog na računu. Molimo korisnike smještaja da kod plaćanja računa posebnu pozornost obrate na upis točnih podataka.

Neplaćanje naknade za smještaj neće se tolerirati. Ako korisnik smještaja ne izvrši plaćanje naknade za smještaj do dana dospijeca naznačenog na računu, Studentski centar Rijeka ovlašten je poduzeti potrebne korake za naplatu potraživanja.

Cjenik usluga smještaja kao i cjenik ostalih usluga i cjenik za naknadu štete nalazi se na recepciji Studentskog naselja Ivan Goran Kovačić. Cjenik usluga smještaja nalazi se i na web stranici Studentskog centra Rijeka.

Zaduženje inventara i opreme

Korisnik smještaja prilikom useljenja potpisom na **Potvrdi o prijemu inventara i opreme** zadužuje sobni inventar i opremu. Korisnik smještaja dužan je **nadoknaditi svaku štetu** koju počinu na imovini Studentskog centra Rijeka prema cjeniku za naknadu štete koja se nalazi na recepciji. Ako je korisnik smještaja štetu učinio namjerno ili iz krajnje nepažnje, isti može odgovarati i **disciplinski**.

Po useljenju useljenja, korisnik smještaja sam pregledava sobu te zaduženi inventar i opremu. Isti zadužuje inventar i opremu za stanovanje koju čini nepokretni i pokretni dio specificiran u Potvrdi o prijemu inventara i opreme. Nakon što je utvrdio da su navedeni inventar i oprema u ispravnom stanju te da se u smještajnoj jedinici nalazi sav inventar i oprema koji su navedeni u spomenutoj Potvrdi o prijemu inventara i opreme, korisnik smještaja potpisuje Potvrdu o prijemu inventara i opreme te istu **u roku od 10 dana od dana useljenja** predaje osoblju recepcije.

Ukoliko korisnik smještaja Studentskom centru Rijeka u roku od 10 dana od useljenja **ne vrati** potpisanu Potvrdu o prijemu inventara i opreme, smatrati će se da je isti zaprimio inventar i opremu u ispravnom stanju te da se u smještajnoj jedinici nalazi sav inventar i oprema. Ukoliko nešto nedostaje ili postoji primjedba na stanje inventara, opreme, zidova, podova itd., isto korisnik smještaja obavezno upisuje na Potvrdu o prijemu inventara i opreme.

Održavanje čistoće sobe i prostora

Korisnici smještaja dužni su održavati red i čistoću smještajnih jedinica. Isti moraju svakodnevno održavati red i čistoću sobe te paziti na razumno korištenje električne energije, toplinske energije, vode itd.

Važno: u svakom objektu postoje prostorije sa priborom za čišćenje, a ključ od navedene prostorije korisnik smještaja može zadužiti na recepciji uz predočenje domske iskaznice. Pribor se sastoji od metle, kante, krpe, štapa i usisavača.

Korisnici smještaja sami iznose smeće iz soba. Zabranjeno je odlagati otpad iz sobe u zajedničkim kuhinjama ili kupaonicama.



Također predlažemo korisnicima smještaja da naprave **plan čišćenja**.

Brigu o čistoći hodnika, sanitarnih čvorova i zajedničkih prostora vodi osoblje Studentskog centra Rijeka.



Briga o okolišu



Molimo Vas da tijekom Vašeg boravka u objektima smještaja Studentskog centra Rijeka obratite pozornost na sljedeće:

- ✓ Ako je temperatura zraka u prostorijama uslijed grijanja prostora previsoka, nemojte otvarati prozor jer tako rasipate toplinsku energiju. Umjesto toga smanjite ili isključite grijanje;
- ✓ Kod kupnje razmišljajte o zaštiti okoliša;
- ✓ Ne kupujte proizvode s nepotrebnim pakiranjem;
- ✓ Kupujte proizvode u povratnim bocama;
- ✓ Izbjegavajte kupovati i koristiti proizvode od plastike;
- ✓ Smanjite uporabu jednokratnih proizvoda;
- ✓ Obične baterije zamijenite onima koje se pune;
- ✓ Koristite deterdžente koji nisu na bazi fosfata.
- ✓ Koristite neotrovna sredstva umjesto opasnih kemikalija za čišćenje;
- ✓ Uradite sami: pripremite prirodni omekšivač rublja i prirodna sredstva za čišćenje i dezinfekciju;
- ✓ Ne bacajte opasne i štetne tvari u smeće. Opasan otpad prikuplja se odvojeno u za to namijenjene posude na određenim lokacijama. U opasan otpad ubrajaju se stari lijekovi, otpadne baterije, boje, lakovi, pesticidi, otapala itd.
- ✓ Račune plaćajte putem Interneta te time štedite papir;
- ✓ Obratite pozornost na racionalnu potrošnju vode. Neka voda ne teče cijelo vrijeme dok se tuširate, perete zube, brijete se ili perete suđe;
- ✓ Obratite pozornost na racionalnu potrošnju električne energije. Isključite električne uređaje kad ih ne koristite. Izbjegavajte rad električnih uređaja u *stand by* načinu rada;
- ✓ Razvrstavajte otpad te ga odlažite u predviđene otpadnike.



Otpadnici za razvrstavanje otpada

| Naziv otpadnika | Kako izgleda | Što prima i što je važno |
|---|---|---|
| <p>1. Plavi otpadnik - PAPIR</p> |  | <p>Prima: novine, časopise, prospekte, kataloge, bilježnice, knjige, telefonske imenike, slikovnice, pisači i kompjutorski papir, pisma, uredske tiskovine, papirnate vrećice, mape, kartone, kartonske kutije, kartonske fascikle i valovitu ljepenku</p> <p>Nikako ne odložiti: indigo i ugljeni papir, fotografije i foto papir, zauljeni i prljavi papir, gumirane etikete, pelene, plastificirani i metalizirani papir, papirnate maramice</p> <p>Važno: kartonske kutije potrebno je preklopiti i složiti tako da zauzimaju što manje prostora, sa otpadnog papira i kartona potrebno je ukloniti sve nepoželjne tvari (ljepljive trake, plastiku, stiropor), potrebno je paziti da karton i papir ne budu onečišćeni na bilo koji način</p> |
| <p>2. Narančasti otpadnik - STAKLO</p> |  | <p>Prima: boce i staklenke svih boja</p> <p>Nikako ne odložiti: prozorska, automobilska, kristalna, optička, armirana i laboratorijska stakla i staklenu vunu, žarulje i fluorescentne svjetiljke, porculanske i keramičke predmete</p> <p>Važno: staklena ambalaža mora biti adekvatno ispražnjena i oprana, potrebno je ukloniti čepove i ostale nepoželjne tvari</p> |

| | | |
|---|---|--|
| <p>3. Žuti otpadnik – METAL, PLASTIKA, VIŠESLOJNA AMBALAŽA</p> |  | <p>Prima: plastiku, metal i višeslojnu ambalažu, polietilenske vrećice, folije, filmove, mjehurastu ambalažu (oznake: PE-HD, PE-LD, PP i sl.), boce za jestivo ulje, destiliranu vodu, sredstva za čišćenje i pranje, kozmetiku, lijekove (osim citostatika), prehrambene proizvode i sl. (oznake: PE-HD, PE-LD, PP i sl.), čaše i posude za jogurte, sireve i sl. (oznake: PS i PP), pjenastu ambalažu od koje se izrađuju podlošci za prehrambene proizvode, zaštitnu ambalažu od stiropora za razne prehrambene proizvode (oznake: EPS i sl.), ostale proizvode od plastike (oznake: PE-HD, PP, PVC, PS, PET i sl.), prazne metalne doze alkoholnih i bezalkoholnih napitaka, prazne limenke prehrambenih proizvoda i drugi, manji metalni predmeti, ambalažu za mlijeko i mliječne napitke, voćne sokove, vodu, umake i pire od rajčica, juhe, pudinge, sladolede, sireve i vina.</p> <p>Nikako ne odložiti: plastičnu ambalažu koja sadrži opasne tvari, celofan, CD, DVD i ploče, limenke s ostacima boja, lakova i ulja, limenke s ostacima kemikalija, boce i limenke zapaljivih i eksplozivnih tekućina, nemetalnu ambalažu, doze i limenke pod tlakom (sprejevi, dezodoransi), višeslojnu ambalažu za lijekove</p> <p>Važno: potrebno je adekvatno isprazniti ambalažu od sadržaja te po mogućnosti istu isprati iznutra vodom, potrebno je ukloniti nepoželjne tvari (pluto, plastični dijelovi) te istisnuti zrak i složiti tako da zauzima što manje prostora.</p> |
| <p>4. Zeleni otpadnik – PREOSTALI OTPAD</p> |  | <p>Prima: otpad koji nije namijenjen za ostale spremnike, a koji nastaje tijekom naših svakodnevnih aktivnosti.</p> <p>Nikako ne odložiti: opasan otpad</p> <p>Važno: sve ono što završava u zelenom otpadniku ne smije biti odloženo u rasutom obliku već se otpad mora odložiti adekvatno u zatvorenim vrećicama.</p> |

Izvor: www.cistocarijeka.hr



Ulaz u objekte, sobe i u zajedničke prostore

Ulaz u objekte i studentske sobe moguć je uz karticu za ulaz koju korisnici smještaja preuzimaju prilikom useljenja.

U učionice, teretanu i praonicu ulazi se pomoću kartice koju korisnici smještaja zadužuju na recepciji Studentskog naselja Ivan Goran Kovačić.

Napomena: zabranjeno je omogućiti ulaz osobama koje nisu korisnici smještaja, a koje se prije ulaska o objekt smještaja nisu prijavile na recepciji.

Informiranje korisnika smještaja i slanje obavijesti

Razne obavijesti, informacije, novosti, upozorenja i sl. korisnicima smještaja dostavljaju se putem poruka elektroničke pošte. Iz tog razloga je važno da Studentski centar Rijeka bude informiran o promjenama kontakt podataka korisnika smještaja. Molimo korisnike smještaja da redovito prate pristiglu poštu kako ne bi propustili neku važnu obavijest ili informaciju.

Napominjemo da je vrlo važno redovito provjeravati elektroničku poštu.

Korištenje Interneta

U svim objektima Studentskog centra Rijeka kao i na cijelom Sveučilištu u Rijeci povezivanje na internet moguće je isključivo korištenjem CARNET mreže i to putem valjanog AAI@Edu.hr korisničkog računa. Mreža koja je korisnicima na raspolaganju zove se **eduroam**.



AAI@Edu.hr korisnički račun može preuzeti na visokom učilištu, odnosno na fakultetu.

Korisnici smještaja sami se spajaju na domski Internet. U slučaju problema sa spajanjem, korisnici smještaja na raspolaganju imaju upute za spajanje koje se nalaze na web stranici Studentskog centra Rijeka pod Smještaj.

U slučaju pitanja ili poteškoća, iste možete prijaviti klikom na poveznicu: <https://ticket.scri.hr/> ili slanjem poruke elektroničke pošte na e-mail adresu: it.podrska.igk@scri.hr

Preporuka korištenje Interneta za praćenje online nastave

U slučaju da se nastava na fakultetu održava u online obliku, potreba za korištenjem Interneta je neosporna. Zbog konstrukcije studentskog naselja kao i zbog značajki same WiFi tehnologije, bežično povezivanje se ne smatra stabilnom Internet vezom za video streaming ili zadatke / projekte za koje je stabilna veza neophodna.



Osim toga, za razliku od WiFi mreže gdje se svi korisnici u doseg signala spajaju na jedan uređaj i dijele brzinu sukladno potrošnji i radu (što može dovesti do pojave zastajkivanja videa ili čak izbacivanja iz mreže), kod žičanog povezivanja takav problem ne postoji. Računalo koje je spojeno žicom ima svoj vlastiti bandwidth što znači da je uspostavljena veza stabilna.

Iz tog razloga je izrazito preporučljivo online nastavu ili pristup ispitima obavljati isključivo putem žičanog povezivanja.

Opasnost od jakog vjetra / kiše

Tijekom zimskih mjeseci u Rijeci nije rijetka pojava jakog vjetra ili kiše. U slučaju puhanja jakog vjetra potrebno je:

- ✓ dobro zatvoriti sve prozore i vrata te se odmaknuti od prozorskih stakala u unutrašnjosti zgrade,
- ✓ skloniti se u zgradu do smanjenja vjetra te boraviti u zatvorenim i grijanim sobama;
- ✓ obratiti pažnju na korištenje ulaznih vrata s obzirom da je prilikom snažnog udara vjetra moguće da dođe do izbijanja istih iz ruku, a što može izazvati velike materijalne i druge štete;
- ✓ ukoliko se morate kretati na otvorenom, potrebno je da se krećete u pognutom stavu uz zavjetrinu pridržavajući se za rukohvate i čvrste predmete;
- ✓ voditi računa o mogućnosti pada predmeta;
- ✓ se ne sklanjati ispod drveća;
- ✓ ne se sklanjati ispod zgrada objekata u Studentskom naselju Ivan Goran Kovačić zbog mogućnosti pada predmeta sa zgrade;
- ✓ parkirati svoje vozilo u zavjetrini.

Mole se korisnici smještaja da vode brigu da dobro zatvore prozore svaki put kada izlaze iz sobe, osobito ukoliko je riječ o dužem izbijanju iz sobe. Ukoliko pada kiša, a prozor ostane otvoren, postoji velika mogućnost da će kiša namočiti unutrašnjost sobe i izazvati veću materijalnu štetu. Podsjećamo, korisnik smještaja dužan je nadoknaditi svaku štetu koju počinu na imovini Studentskog centra Rijeka.

Pošta

Studenti korisnici smještaja mogu primiti preporučenu i nepreporučenu poštu. Sva pošta koja im dolazi mora biti naslovljena kako slijedi:

*Studentsko naselje Ivan Goran Kovačić
Ime i prezime korisnika smještaja
Branka Blečića 10
51000 Rijeka
Hrvatska*

Broj sobe nije potrebno pisati. Osoblje recepcije primiti će poštu te provjeriti u kojoj sobi se nalazi primatelj. Nepreporučene pošiljke raspoređuju se u sandučice koji se nalaze na recepciji.

Preporučene pošiljke također ostaju na recepciji i primatelju se predaju uz potpis u za to namijenjenu evidenciju. Osoblje recepcije svakog korisnika smještaja obavijestiti će o pristizanju preporučene pošiljke naslovljene na njegovo ime.

Recepcija Studentskog naselja Ivan Goran Kovačić NE preuzima pakete za studente. Svaki student je dužan svoje pakete sam preuzeti prilikom dolaska dostavljača ili preusmjeriti svoj paket u paketomat ili neku drugu lokaciju za preuzimanje.

Korištenje usluga studentske praonice

Studentska praonica nalazi se u suterenu objekta 1. Ista je na raspolaganju od ponedjeljka do nedjelje od 00:00 do 24:00 sata, a sukladno potrebi radno vrijeme može se i mijenjati o čemu će korisnici smještaja biti pravovremeno obaviješteni putem poruke elektroničke pošte ili na drugi prikladan način.

Praonica radi na samoposlužan način, a naplata usluga vrši se na recepciji i to svaki dan od 06:00 do 21:30 sati.





Također, na recepciji se nalazi cjenik usluga te upisna lista u koju korisnici praonice upisuju željene termine korištenja uređaja.

U cijenu pranja uključeni su sredstva za pranje odjeće i omekšivač.

Svi korisnici praonice dužni su prije početka korištenja iste detaljno pročitati sve upute postavljene u praonici te uređaje koristiti isključivo sukladno uputama.

Zamjena posteljine

Svaki korisnik smještaja ima pravo dva puta u mjesecu besplatno osoblju Studentskog centra Rijeka (u pravilu osoblje recepcije) predati prljavu posteljinu (dvije plahte i jastučnicu) te preuzeti čisto u istoj količini. Tijekom ljetnih mjeseci zamjena prljave posteljine čistom moguća je i češće, a maksimalno četiri puta u mjesecu. Svaki korisnik smještaja jednom tijekom semestra ima mogućnost besplatno predati prljave deke, jastuk i zaštitnu navlaku za madrac te preuzeti čisto u istoj količini. Ukoliko korisnik smještaja ima potrebu posteljinu u vlasništvu Studentskog centra Rijeka prati češće od predviđenog i besplatnog, usluga se naplaćuje prema cjeniku koji se nalazi na recepciji.

Zamjena posteljine vrši se **sukladno rasporedu i to od ponedjeljka do petka u vremenu od 08:00 do 14:30 sati, uz iznimku od 10:30 do 11:00 sati kada se zamjena posteljine ne vrši radi pauze (marenda)**. Subotom, nedjeljom i blagdanom se zamjena posteljine ne vrši. Za zamjenu posteljine korisnik smještaja javlja se osoblju recepcije.

Usluga zamjene prljave posteljine čistom odnosi se isključivo na posteljinu koja je u vlasništvu Studentskog centra Rijeka. Ukoliko korisnik smještaja na zamjenu donese posteljinu u oštećenom ili neprihvatljivom stanju (fleke koje se ne mogu oprati, oštećenje posteljine i dr.), isti može dobiti čisto samo ukoliko prije toga na recepciji podmiri nastalu štetu.

Korištenje zajedničkih kuhinja

Što se tiče korištenja zajedničkih kuhinja, pravilo je da svaki korisnik smještaja koristi onu kuhinju koja se nalazi na istom katu na kojem se nalazi i smještajna jedinica (soba) u kojoj je smješten. Iznimka su studenti koji u smješteni u smještajnim jedinicama na etažama na kojima se ne nalazi čajna kuhinja (primjerice korisnici smještaja smješteni u prizemlju objekata 2, 3 i 4).

Korisnik u kuhinji koristi svoje posuđe koje se nakon korištenja odmah mora oprati i osušiti te odnijeti u sobu. Nadalje, isti u kuhinji ne smije ostavljati otpad iz sobe, kao ni ambalažu i vrećice od dostave hrane. Također je strogo zabranjeno uzimanje tuđe hrane iz frižidera. Pravila korištenja zajedničkih kuhinja su sljedeća:

- ✓ Za sobom počisti
- ✓ Ne ostavljaj prljavo posuđe u sudoperu
- ✓ Ne bacaj smeće iz sobe u kuhinju
- ✓ Isključi električne uređaje nakon korištenja
- ✓ U hladnjaku svoju hranu odloži u plastičnu vrećicu ili spremnik sa brojem sobe
- ✓ Pokvarenu hranu ukloni iz hladnjaka



Korištenje učionica

Velika učionica nalazi se u prizemlju objekta 5, a otvorena je svaki dan od 00:00 do 24:00 sata. U prostor učionice ulazi se korištenjem kartice. S obzirom na namjenu prostora, molimo Vas da imate obzira prema korisnicima smještaja koji uče.

Učionica u objektu 5



Na 2., 3., 5., 6. i 8. katu objekta 1 nalaze se manje učionice, a neke od njih opremljene su računalima. Navedeni prostori koriste se uz ograničenje na način da svaki korisnik učionicu može koristiti najviše 5 sati dnevno. Navedeno pravilo ne odnosi se na korištenje učionice u prizemlju objekta 5. U navedene prostore ulazi se korištenjem kartice.

Učionice u objektu 1



S obzirom na namjenu prostora, potrebno je da korisnici smještaja imaju obzira prema osobama koje uče, odnosno koriste prostore. Prije odlaska potrebno je prostor ostaviti u stanju u kakvom je i zatečen te pokupiti svoje stvari s obzirom da Studentski centar Rijeka ne odgovara za osobne stvari ostavljene u prostorima učionica.

Teretana

Teretana se nalazi u prostoriji pored objekta 1, a otvorena je svaki dan od 06:00 do 24:00 sata. U periodu od 7:00 do 08:00 sati terena je zatvorena zbog čišćenja. U teretanu se ulazi sa karticom.

Teretanu smiju koristiti samo oni korisnici koji plate naknadu za korištenje, potpišu Izjavu o korištenju te koji poštuju Kućni red o korištenju teretane. Izjava se potpisuje na recepciji Studentskog naselja Ivan Goran Kovačić.

Prije odlaska iz teretane korisnici su dužni pobrinuti se da prostor ostave u stanju u kakvom su ga zatekli te da pakupe svoje stvari.

Teretana



Ovim navedenog prostora, na 9. katu objekta 1 nalazi se prostor za vježbanje odnosno manja prostorija za istezanje i gimnastiku. U istu se ulazi karticom koju korisnik smještaja zadužuje na recepciji.

Prostor za vježbanje na 9. katu objekta 1



Mogućnost posuđivanja društvenih igara

Društvene igre moguće je, uz predočenje domske iskaznice, posuditi na recepciji Studentskog naselja Ivan Goran Kovačić i to svaki dan u vremenu od 06:00 do 22:00 sata. Popis društvenih igara nalazi se na web stranici Studentskog centra Rijeka pod „Slobodno vrijeme“ (vidjeti: „Slobodno vrijeme studenata u SN I.G.K.“)

Studenti mogu Studentskom centru Rijeka dostaviti svoje prijedloge za nabavom novih društvenih igara putem e-mail adrese: dom@scri.hr

Mogućnost posuđivanja sportskih rekvizita te ponuda sporta

Svjesni smo važnosti sportskih aktivnosti i druženja te smo stoga svim studentima smještenim u objektima smještaja Studentskog centra Rijeka omogućili posuđivanje raznih sportskih artikala, korištenje sportske i druge opreme te zajedničkih prostora na otvorenom i zatvorenom prostoru. Sportske artikle moguće je uz predočenje domske iskaznice posuditi na recepciji objekta smještaja.

Studenti mogu Studentskom centru Rijeka dostaviti svoje prijedloge za nabavom novih sportskih rekvizita i opreme i to na e-mail adresu: dom@scri.hr

O ponudi sporta i sportskih rekvizita i opreme u Studentskom naselju Ivan Goran Kovačić studenti se mogu informirati na recepciji ili putem web stranice Studentskog centra Rijeka pod „Slobodno vrijeme“ (vidjeti: „Slobodno vrijeme studenata u SN IGK“).

Ponuda sporta, sportske opreme i rekvizita u Studentskom naselju Ivan Goran Kovačić



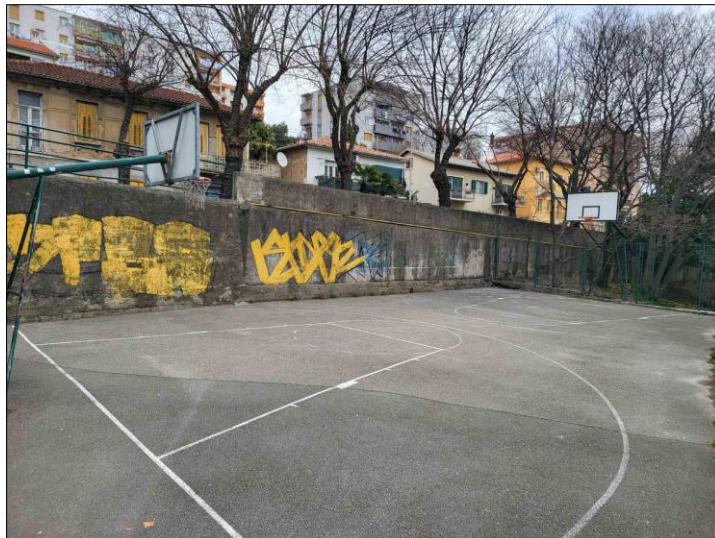

Mogućnost igranja PlayStationa 5

Korisnicima smještaja na raspolaganju je PlayStation 5 koji se može igrati u prostoru za druženje u suterenu objekta 1 (veselica). Prije početka korištenja studenti se moraju javiti osoblju recepcije. Korištenje istog moguće je od ponedjeljka do nedjelje u vremenu od 00:00 do 24:00 sata. Popis igrica može se vidjeti na web stranici Studentskog centra Rijeka pod „Slobodno vrijeme“ (vidjeti: „Slobodno vrijeme studenata u SN IGK“).

PlayStation 5 u Studentskom naselju Ivan Goran Kovačić



Veselica

U suterenu objekta 1 nalazi se veselica - prostor za održavanje prigodnih zabava gdje se korisnici smještaja mogu zabaviti, opustiti, družiti, a već je i ranije spomenuto da se u istom prostoru može igrati PlayStation5. Prostor je na raspolaganju svaki dan od 00:00 do 24:00 sata, a za korištenje istog potrebno je obratiti se osoblju recepcije.



Prije razduženja navedenog prostora korisnici su dužni isti ostaviti u stanju u kakvom su ga i zatekli te pokupiti svoje stvari.

Studentski centar Rijeka – kontakt informacije

Studentski centar Rijeka
Ulica Radmile Matejčić 5, Rijeka
E-mail adresa: scri.uniri@scri.hr